

JA佐渡

<http://www.ja-sado-niigata.or.jp>

2020
3
Vol.320



御田植神事：五所神社（下川茂）

特集

地域に寄り添った指導体制と営農事業部の体制変更について
冬季集落座談会Q&A

地域に寄り添った指導体制と営農事業部の体制変更について

大規模農家や担い手農家を対象とした、営業事業部からの出向く体制による「TAC体制」から、全ての生産農家を対象とした支店を拠点とする「総合サポート体制」（新たなTAC体制）に変更いたします。支店を拠点とすることで、より組合員に身近で地域の課題に即した課題解決に取り組めると共に、生産指導だけでなく購買・農業機械に係ることまで部門を横断した組合員対応を行うよう努めてまいります。

また、営農事業部の役割は、「販売」「指導企画」「農業施設」などそれぞれの専門分野で支店営農農機課と連携すると共に、金融部門とも連携し、組合員一人ひとりに寄り添った経営支援活動に取り組めます。

令和2年度 JA佐渡 営農事業部 組織機構図

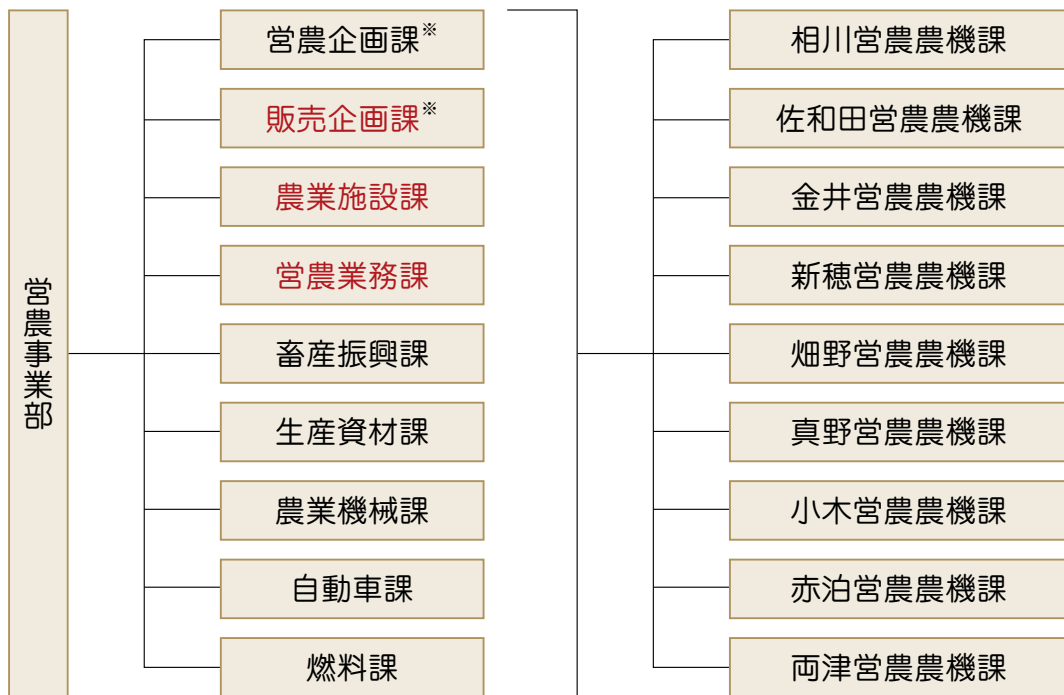

※「販売企画課」（新設）

これまで品目ごとに管理していた販売事業につきましては、園芸振興課と米穀販売課の機能を合わせた「販売企画課」が担うこととなります。主に販売計画の作成と全体の進捗管理を行う事で、有利販売につなげて農家手取り向上を目指します。特に園芸品目については、地産地消に取り組むため、別途新設される「農業施設課」のよらんか舎と農産物集荷場との連携と「ネット販売」担当も置くことで、有利販売策を強化いたします。

※「営農企画課」（既存）

各営農農機課の行動計画策定・進捗管理すると共に、各支店の情報取りまとめと他部門も含めた連携の為に、総合企画調整機能を担います。

令和2年度 営農指導員体制について

営業力強化の為に平成27年より出向く体制として進めてきました、営農事業部を基軸とした広域指導体制から、より現場に近い支店窓口を起点とした体制に変更し、地域に寄り添った営農指導体制に変更いたします。また農業機械の営業・訪問活動と情報提供も支店を起点として活動し、車両専任販売員はエリア別に情報提供活動を行います。
各支店担当者・エリア別担当者は下記のとおりです。

<p>営農事業部 ◇自動車課・自動車販売◇</p> <table border="0"> <tr> <td>坪根 順一</td> <td>相川・新穂エリア</td> </tr> <tr> <td>本間 浩三</td> <td>佐和田・金井エリア</td> </tr> <tr> <td>大倉 充博</td> <td>畑野エリア</td> </tr> <tr> <td>旗鉾 勝</td> <td>小木・赤泊エリア</td> </tr> <tr> <td>田中 将敬</td> <td>両津エリア</td> </tr> <tr> <td>高野 正樹</td> <td>真野エリア</td> </tr> </table>	坪根 順一	相川・新穂エリア	本間 浩三	佐和田・金井エリア	大倉 充博	畑野エリア	旗鉾 勝	小木・赤泊エリア	田中 将敬	両津エリア	高野 正樹	真野エリア	<p>金井営農農機課</p> <table border="0"> <tr> <td>土屋 誠</td> <td>水稻指導</td> </tr> <tr> <td>柴坂 高志</td> <td>園芸指導</td> </tr> <tr> <td>古城 美季子</td> <td>営農指導</td> </tr> <tr> <td>丹下 和也</td> <td>農機巡回サービス (吉井地区)</td> </tr> <tr> <td>兒玉 光弘</td> <td>農機巡回サービス (金井地区)</td> </tr> </table>	土屋 誠	水稻指導	柴坂 高志	園芸指導	古城 美季子	営農指導	丹下 和也	農機巡回サービス (吉井地区)	兒玉 光弘	農機巡回サービス (金井地区)	<p>真野営農農機課</p> <table border="0"> <tr> <td>新保 順也</td> <td>水稻指導</td> </tr> <tr> <td>本間 創</td> <td>園芸指導</td> </tr> <tr> <td>高野 雅司</td> <td>農機巡回サービス</td> </tr> </table>	新保 順也	水稻指導	本間 創	園芸指導	高野 雅司	農機巡回サービス
坪根 順一	相川・新穂エリア																													
本間 浩三	佐和田・金井エリア																													
大倉 充博	畑野エリア																													
旗鉾 勝	小木・赤泊エリア																													
田中 将敬	両津エリア																													
高野 正樹	真野エリア																													
土屋 誠	水稻指導																													
柴坂 高志	園芸指導																													
古城 美季子	営農指導																													
丹下 和也	農機巡回サービス (吉井地区)																													
兒玉 光弘	農機巡回サービス (金井地区)																													
新保 順也	水稻指導																													
本間 創	園芸指導																													
高野 雅司	農機巡回サービス																													
<p>相川営農農機課</p> <table border="0"> <tr> <td>中川 淳</td> <td>水稻指導</td> </tr> <tr> <td>安藤 朗</td> <td>園芸指導</td> </tr> <tr> <td>秋野 輝久</td> <td>営農指導</td> </tr> <tr> <td>島崎 雄太郎</td> <td>農機巡回サービス</td> </tr> </table>	中川 淳	水稻指導	安藤 朗	園芸指導	秋野 輝久	営農指導	島崎 雄太郎	農機巡回サービス	<p>新穂営農農機課</p> <table border="0"> <tr> <td>佐藤 大介</td> <td>水稻指導</td> </tr> <tr> <td>栗津 直人</td> <td>園芸指導</td> </tr> <tr> <td>高野 稔</td> <td>営農指導</td> </tr> <tr> <td>白杵 智之</td> <td>農機巡回サービス</td> </tr> </table>	佐藤 大介	水稻指導	栗津 直人	園芸指導	高野 稔	営農指導	白杵 智之	農機巡回サービス	<p>小木営農農機課</p> <table border="0"> <tr> <td>若松 義昭</td> <td>水稻指導</td> </tr> <tr> <td>鍵原 考洋</td> <td>園芸指導</td> </tr> <tr> <td>眞田 惇弘</td> <td>園芸指導</td> </tr> <tr> <td>生田 憲司</td> <td>農機巡回サービス</td> </tr> </table>	若松 義昭	水稻指導	鍵原 考洋	園芸指導	眞田 惇弘	園芸指導	生田 憲司	農機巡回サービス				
中川 淳	水稻指導																													
安藤 朗	園芸指導																													
秋野 輝久	営農指導																													
島崎 雄太郎	農機巡回サービス																													
佐藤 大介	水稻指導																													
栗津 直人	園芸指導																													
高野 稔	営農指導																													
白杵 智之	農機巡回サービス																													
若松 義昭	水稻指導																													
鍵原 考洋	園芸指導																													
眞田 惇弘	園芸指導																													
生田 憲司	農機巡回サービス																													
<p>佐和田営農農機課</p> <table border="0"> <tr> <td>末武 正考</td> <td>水稻指導</td> </tr> <tr> <td>山本 真輝</td> <td>園芸指導</td> </tr> <tr> <td>高本 寛基</td> <td>農機巡回サービス</td> </tr> </table>	末武 正考	水稻指導	山本 真輝	園芸指導	高本 寛基	農機巡回サービス	<p>畑野営農農機課</p> <table border="0"> <tr> <td>山形 崇</td> <td>水稻指導</td> </tr> <tr> <td>本間 章子</td> <td>園芸指導</td> </tr> <tr> <td>村田 圭一</td> <td>農機巡回サービス</td> </tr> </table>	山形 崇	水稻指導	本間 章子	園芸指導	村田 圭一	農機巡回サービス	<p>赤泊営農農機課</p> <table border="0"> <tr> <td>石塚 恵太</td> <td>水稻指導</td> </tr> <tr> <td>海老名 知明</td> <td>園芸指導</td> </tr> <tr> <td>鈴木 雄大</td> <td>園芸指導</td> </tr> <tr> <td>信田 貴規</td> <td>農機巡回サービス</td> </tr> </table>	石塚 恵太	水稻指導	海老名 知明	園芸指導	鈴木 雄大	園芸指導	信田 貴規	農機巡回サービス								
末武 正考	水稻指導																													
山本 真輝	園芸指導																													
高本 寛基	農機巡回サービス																													
山形 崇	水稻指導																													
本間 章子	園芸指導																													
村田 圭一	農機巡回サービス																													
石塚 恵太	水稻指導																													
海老名 知明	園芸指導																													
鈴木 雄大	園芸指導																													
信田 貴規	農機巡回サービス																													
<p>両津営農農機課</p> <table border="0"> <tr> <td>田口 佳祐</td> <td>水稻指導</td> </tr> <tr> <td>池田 友香</td> <td>園芸指導</td> </tr> <tr> <td>高橋 華奈</td> <td>園芸指導</td> </tr> <tr> <td>山口 裕兒</td> <td>農機巡回サービス</td> </tr> </table>			田口 佳祐	水稻指導	池田 友香	園芸指導	高橋 華奈	園芸指導	山口 裕兒	農機巡回サービス																				
田口 佳祐	水稻指導																													
池田 友香	園芸指導																													
高橋 華奈	園芸指導																													
山口 裕兒	農機巡回サービス																													

【各連絡先】 ご用の際は、お気軽にお問い合わせ下さい！

営農事業部 (代)	☎63-3101
(営農企画課 販売企画課 農業施設課 営農業務課)	
// 生産資材課	☎63-3217
// 畜産振興課	☎63-3102
// 農業機械課	☎63-3188
// 自動車課	☎22-3133
相川営農農機課	
(営農) ☎74-2061 (農機) ☎75-2224	
(高千営農) ☎78-2111 (高千農機) ☎78-2558	
佐和田営農農機課	☎57-2522

金井営農農機課	☎63-3217
新穂営農農機課	☎22-3137
畑野営農農機課	☎66-3133
真野営農農機課	☎55-1030
小木営農農機課	☎86-3711
赤泊営農農機課	
(営農) ☎87-3133 (農機) ☎87-2207	
両津営農農機課	
(営農) ☎27-5119 (農機) ☎27-7155	

冬季地域座談会Q&A

1月15日から2月7日にかけて、管内174会場で冬季地域座談会を開催しました。

冬季地域座談会は集落の集会所などを会場に組合員の皆様とJA役職員が直接意見交換を行うために開催しているもので、毎年全会場で約2千人の方に参加いただいております。

JAからの主な説明内容

- 令和2年度に向けた佐渡米品質向上対策について
- 集落の将来像の話し合いについて
- 金融店舗再編の検討について
- 外務活動廃止の検討について



【畑野地区：榎田高屋会場の様子】



【新穂地区：新穂北方会場の様子】

会場での質問・要望と回答 (一部を紹介します)

① 令和2年産米の品質向上対策に関する質問・要望

Q. JA佐渡だけでなく新潟県の2019年産米は非常に品質が悪かったようだ。主な原因と、令和2年度の品質維持向上には何をすればよいのか。

A. 出穂時期に台風によるフェーン現象で高温となったこと、後期栄養不足や水管理に問題があった事など原因はいろいろ考えられます。対策として、まずは土づくりをお願いいたします。高温時の品質の安定の為に必要なケイ酸資材を施用してください。次に後期栄養不足を防ぐため、生育に応じて穂肥の施用と出穂後の水管理をお願いいたします。

② 営農指導員の巡回状況についての質問・要望

Q. TACは現在活動をしているのか。どのような活動をしているのか教えてもらいたい。また、営農指導員が以前のように巡回にこない。巡回体制を整えてもらいたい。

A. これまで、TACは大口農家や新規就農者、集落単位での座談会などを主な活動としてきました。来年度からは、TACおよび各営農指導員を支店へ再配置し、日常的に巡回できる態勢とします。本店で巡回プランを作成し、計画通り巡回できているか検証しながら「出向く体制」の再構築をして参ります。活動が停滞しないよう組合員の皆様から今後もご意見をお願いいたします。

③ 農機整備に関する質問・要望

Q. 中古農業機械の情報チラシを配付するとあるが具体的内容を知りたい。また、農機整備について研修会等技術向上にむけてどのような取り組みをしているか。

A. 情報チラシの作成時期や配付方法等は検討段階ですので、決定次第お知らせいたします。また、技術向上対策としてはメーカーによる技術研修と現場でのベテラン整備士によるセルフメンテナンス講習会を開催いたします。

④ 大型免許・けん引免許についての質問・要望

Q. 取締が厳しくなったと聞かすが、トラクターでコンバイン等積載したトレーラーでけん引することは、道路交通法上の問題はないか。また、けん引免許を佐渡で取得できるようにならないか。

A. 保安基準に適した灯火器等を取り付し、時速15キロ以下で走行することと、けん引免許保有が必要条件となります。大型特殊免許（農耕車に限る）およびけん引免許取得に関しては、行政などと協議をして参ります。

⑤ 外務活動廃止の検討についての質問

Q. 外務活動が廃止になると農家組合長などの負担が増えるのか？またいつから廃止になるのか？

A. 現在、外務活動の廃止に向けた検討を進めております。正確な時期は決まり次第お知らせいたしますが、その事で農家組合長の負担が増える事がないよう検討して参ります。

⑥ 金融店舗再編の検討についての質問

Q. 金融センターとなった場合、団体口座の代表者変更等の手続きはどうすればよいか？また、団体口座通帳での入出金に備えて、キャッシュカードは作成できるのか。

A. 金融店舗再編は、令和4年度から実行すべく令和3年5月の総代会へ向けて、現在検討を重ねております。金融センターで、団体の代表者変更等のお手続きが完了出来ない場合は、一旦お預かりし、お手続き完了後（翌日以降）に郵送もしくは、金融センター窓口でお返しすることを想定しております。

また、キャッシュカード発行条件が緩和され当該団体の規約の整備等、一定の条件を満たす団体については、キャッシュカード発行は可能です。既に設置されている各支店のATMでは硬貨の入出金も可能ですのでご利用をお願いいたします。

その他、たくさんのご質問ご要望等については、4月を目途にQ&Aにとりまとめて、みなさまへお配りいたします。

なお、2月12日～2月22日まで支店別総代懇談会を開催し、令和2年度の事業計画案などについて意見交換を行いました。

水 稲

令和元年産米の一等米比率は46.3%となり、「乳心白（白未熟粒）」の発生が主な格落ち原因となりました。対策の一つとして栽培期間を通じた土台作りとして、『土づくり』と、『初期生育確保』は非常に重要となりますので『健苗』育成ができるように準備をしっかりと行いましょう。

初期生育確保の効果

- ①初期生育の確保 ⇒ 中干しまでに必要な茎数を確保することにより適期中干しを実施！！
- ②中干しの適期実施 ⇒ しっかりほ場を乾かせる ⇒ 過剰な生育をコントロール！
- ③生育コントロール ⇒ 生育を指標値の範囲に調整し、穂肥を減らすことなくしっかりと施用できる！
- ④しっかり穂肥施用 ⇒ 後期米養確保ができ、登熟期にて充実した穂・粳になりやすい！

●春の土づくり

- ・初期生育の妨げとなる『ガス（わき）』や『藻類』発生等を抑えるには鉄資材の施用が効果的といわれています（特に秋落ち発生等の鉄不足ほ場等）。
- ・乳心白の対策として、ケイ酸資材の施用による『稲体活力（葉・茎・根）の維持』や『クーラー効果』によって発生の軽減へとつながります（気象変動に強い稲づくり）。

●健苗の育成

- ・田植後に苗の「力」となるのは粳の中の養分です。育苗日数が30日以上を過ぎると種粳の養分が無くなってしまいますので、指標の加温20～22日、無加温22～25日を基準に計画的な育苗を行いましょう！

健苗育成のために押さえるポイント

◆塩水選の実施 …

種粳も 大きい・中くらい・小さいものがあり、芽の出かたもそれぞれで「差」があります。
 塩水等の比重を利用してある程度大きさを揃えながら「差」を少なくしましょう。

水10ℓあたり 比重の作り方	比重	食塩の 場合量	硫酸の 場合量
うるち	1.13	1.9kg	2.5kg
もち	1.08	1.1kg	1.4kg

◆浸種・催芽の方法確認 …

芽の出や後の苗丈を揃えるために重要なことは上記の塩水選とあわせて

- ①種粳は十分に吸水させること（浸種） ※1
 10℃～15℃程度で、積算100℃を目安に行う。
- ②芽がすぐ出るよう温水等で温めること（催芽）
 30℃で1～2日間（80%以上がハト胸状態※2）を目安に行う。 の2つが重要です！！

※1 浸種は催芽器の設定でも可能なのでお持ちの方はオススメです！

※2 ハト胸状態：芽が1～2mm出ている



ハト胸状態

◆水をやる量とタイミング

- ①量…水をやる量が多過ぎると、温度の低下や過湿の原因となり根が伸びにくくなります。
 育苗シートを取った後は土の乾き具合と苗の生長にあわせて灌水量を調整しましょう。
 芽が 5cm未満では 朝方1回
 5cmを超えたら 朝方1回、または 朝方1回 + 夕方前1回
- ②夕方前より後での水やりは、夜になると水が冷たくなり根が伸びなくなるので温度管理とあわせて注意しましょう！

☆ 上記内容については、3月16日より開催の『佐渡米未来プロジェクト「品質向上90」』春作業指導会や3月13日・14日開催の春期営農フェアでも指導会が行なわれますので、是非ご来場ください。

春の農機具レンタルのご案内

農作業も本格的に稼働する季節になりました。中央営農農機センターではトラクター、田植機、土づくり作業機をレンタル機としてご用意していますので、有効にご活用ください。

農機具レンタル3つのメリット



初期導入費用がかかりません

農機を所有しないので、まとまった導入費用がかかりません。

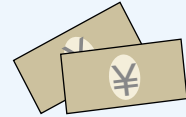

メンテナンス等の維持費が不要

J Aで整備・メンテナンスを行いますので、常に良いコンディションの農機が使用できます！



保管スペースの有効利用

長期間保管する農機のスペースを確保する必要がないため、空いたスペースを有効利用できます。

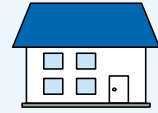

令和2年春レンタル料金一覧表

営農事業部 農機 【税込】

	トラクター	田植機	土づくり作業機		
			自走コンボ	プロキャス	プラソイラ
基本料金	33,000	30,800	13,200	18,700	15,400
点検整備料	5,500	5,500	2,750	作業機 … 2,750 トラクター … 5,500	作業機 … 2,750 トラクター … 5,500
小 計	38,500	36,300	15,950	26,950	23,650

トラクター（キャビン付・セミフロ）、田植機：4条植・6条植等、各種とりそろえています。ご利用料金には別途、洗車料・引取・納品料等がかかります。各営農農機センターへお問い合わせください。

レンタル申し込み開始は3月23日（月）からとなります。

農機具春先メンテナンス

もうすぐ春の農作業が始まります。春農機を使用する前に事前点検はいかがですか？

毎年シーズン直前に、「トラクターや田植機のエンジンがかからない。」との修理依頼が多くあります。エンジンオイル・バッテリー・耕耘ツメなど早めにチェックをし、計画的な作業が出来るよう準備をしましょう。事前点検や早めの修理で機械も長持ちします。

常に良いコンディションで快適な農作業を進め、農作業事故も減らしましょう。

春先は農作業事故が発生しやすい時期です。JAでは安全講習会等のお手伝いをしています。御希望の方はお近くの営農窓口へお問い合わせ下さい。

JAバンク セカンドライフサポートプラン

退職者向け 定期貯金

みのり

もう一度やってくる。みずみずしい人生は、

お預け入れ時の
スーパー定期貯金 または 大口定期貯金 プラス
店頭表示金利に ▶ 年 **0.5%**

100万円以上かつ
1年のお預け入れで

ご利用いただける方	退職金をお受け取りになってから2年以内の新潟県内にお住まいの個人の方で、以下の条件のいずれかに該当される方 <small>・組合員または組合員家族 ・年金受給口座を指定されている方もしくは予約された方 ・税金の自動振替契約のある方 ・JAカードを契約されている方(申込者を含む) ・JAバンクローンを利用されている方 ・個人JAネットバンクを契約されている方(申込者を含む)</small>
預入期間	定型方式1年 / 自動継続(元金または元利金)
預入金額	100万円以上退職一時金の受取金額まで ※新規お預け入れに限りです。
確認させていただく書類	原則として、退職日または退職金を受け取られた日を確認できる書類(「退職の辞令」「雇用保険受給資格者証」「官報」「退職金のお受取口座の貯金通帳」等)または、JA所定の退職証明書を提示いただきます。また、2,000万円を超えるお預け入れの場合、「退職所得の源泉徴収票」など退職金受取金額が確認できる書類(写)を提示いただきます。
適用金利	お預け入れ時のスーパー定期貯金1年ものまたは大口定期貯金1年ものの店頭表示金利に年0.5%を上乗せした利率を初回満期日まで適用します。 <small>※自動継続後は、自動継続時の店頭表示金利を適用します。(自動継続後は、年0.5%の上乗せは適用しません。) ※中途解約される場合は、解約日における普通貯金利率を適用します。</small>
税金	20.315%の分離課税となります。 ※令和19年12月31日までの適用となります。

※金利情報の大幅な変動等により、内容の変更や取扱いを中止させていただく場合がございます。※本商品は、窓口のみでお取扱いとなります。

耕そう、大地と地域のみらい。 JAバンク 新潟 県下JA / 県信連

ホームページでもご案内しております。 JAバンク新潟 検索

詳しくは、お近くのJA窓口にお問い合わせください。

農業税務ワンポイントアドバイス

～青色申告を始めましょう!～

青色申告に取り組むと…税制上のメリットがあります!
 経営状況を客観的につかむことができ、資金調達・資金繰りにも有利です!

令和2年の申告は、3月16日までに申請書の提出が必要です!!

青色申告の主なメリット

- ①青色申告特別控除**
 その年分の所得金額から、10万円が控除されます(簡易な方式)。なお、複式簿記により記帳し作成した貸借対照表を確定申告書に添付する場合(正規の簿記)には、55万円がその年分の所得金額から控除されます。e-Taxまたは電子帳簿保存の場合は65万円がその年分の所得金額から控除されます。
 [青色申告の種類]

	所得金額の控除額	必要な書類・帳簿
正規の簿記(複式簿記)	55万円(65万円)	仕訳帳、総勘定元帳、損益計算書、貸借対照表 … など
簡易な方式	10万円	正規の簿記までは求めないが、白色申告にはない、現金出納帳、売掛帳、買掛帳、固定資産台帳を整備し、日々の取引を残高まで記帳

- ②青色事業専従者給与**
 ご家族の方を雇用する場合、お支払いした給料の額が必要経費として認められます。
※別途「青色事業専従者給与に関する届出書」を税務署に提出する必要があります。
- ③損失の繰越し**
 損失(赤字)の金額がある場合で、損益通算の規定を適用してもなお控除しきれない部分の金額(純損失の金額)が生じたときには、その損失額を翌年以後3年間にわたって繰り越して、各年分の所得金額から控除できます。



JA佐渡 営農かわら版



助成金特集 ～令和2年度にいがた農業応援ファンド～

新

1億円園芸産地チャレンジ事業

「新潟県園芸振興基本戦略」で推進する販売金額1億円増を目指す園芸地において、園芸生産の規模拡大や園芸生産への新規取り組み等を実践する際に要する費用の一部（助成率50%・上限50万円）を助成します。

<募集期間>

上期：令和2年 4月1日（水）～令和2年 4月30日（木）
 下期：令和2年10月1日（木）～令和2年10月30日（金）

助成対象費用	「産地育成計画」に定める園芸品目※の生産規模拡大や新規取り組み等の実践に要する費用（税抜価格） <small>※佐渡地域は柿とアスパラガスが本事業の対象品目となります。</small>
助成額	対象費用の50%（上限50万円）
必要書類	令和元年度分収支内訳書、ハウスや機械等の購入予定の見積書

～留意点～

・柿、アスパラガス以外での品目につきましては対象外になりますのでご了承ください。令和2年度からセット動噴で防除やハウスの雨よけ栽培に取り組みたい方につきましてはぜひ本事業をご活用ください。

継続

園芸生産拡大支援事業

園芸生産の規模拡大や園芸生産への取り組み等を実践する際に要する費用の一部（助成率30%・上限30万円）を助成します。

<募集期間>

上期：令和2年 4月1日（水）～令和2年 4月30日（木）
 下期：令和2年10月1日（木）～令和2年10月30日（金）

助成対象費用	園芸生産の規模拡大や園芸生産への新規取り組み事業の実践に要する費用（税抜価格） <small>※本事業は柿、アスパラガス以外の園芸作物も対象となります。</small>
助成額	対象費用の30%（上限30万円）
必要書類	令和元年度分収支内訳書、ハウスや機械等の購入予定の見積書

～留意点～

・2019年度までに本事業をご活用された方もまた新たに申請が可能となります。ただし、本事業は1回までとなります。

どちらの事業につきましても3年間の収入・所得向上の計画が必要となります。

（例）柿乾燥機：導入1年目収入⇒〇〇パック増加もしくは〇〇kg増加予定

★事業の詳細につきましては
 お近くの営農窓口まで
 お問い合わせください★

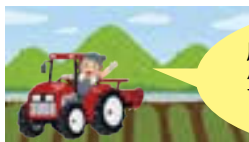

応援ファンドで園芸生産、栽培始めてみませんか？

発行：JA佐渡 営農事業部
 営農企画課
 TEL：0259-63-3106

新鮮空間

よらんか舎



3月の売れ筋
 トップ5

佐渡産野菜は
 よらんか舎で♪

季節のくだもの特集

●いちごの品種紹介

越後姫

その名の通り新潟県を代表する品種。見た目の良さから『姫』と付くようです。甘味が強いのが特徴です。

紅ほっぺ

静岡県生まれ。深い甘味と香りがあり、果肉がしっかりしています。

1位

切り花（お彼岸用ストック・切り花）

2位

キャベツ（4月は一時減る見込みです）

3位

ほうれん草（お菓子作りにも♪）

4位

長ねぎ（鍋物、味噌汁、色々に）

5位

いちご（4月がピーク、越後姫♪）

～イベント情報～

今年の春のお彼岸は、「3/17入、3/20中日、3/23明」です。
 切り花がたくさん出荷される予定です。是非ご来店ください♪

おけさ柿担い手育成塾 閉講式

1月23日におけさ柿担い手育成塾の閉講式が中央営農センターで行われ、第4期生19名が卒業しました。

4期生から募集方法を新聞折り込みに変更したところ、新規生産者や未経験の一般からの受講が多くなりました。研修では育成塾卒業生を含む現役生産者にも協力頂き、未経験者向けの補習を含む全15回の講義や現地研修を開催しました。

修了式では1人ずつ抱負を述べ、これからの生産振興に励む事を誓いました。



今期最後の佐渡米ステップアップ講座が開催

1月28日、金井コミュニティセンターで2019年度佐渡米ステップアップ講座が開催されました。ステップアップ講座は平成26年から始まり今期は63名が参加、延べ人数は338名となります。今期最後となる第6回講座では、交付金や経営安定策についての確認、来年度の講座についての説明が行われました。参加者からは「今年度は水不足で苦労したが、参加者同士で相談できたのが良かった。今後も参加したい」といった声が上がりました。



青年部座談会を開催

2月8日にJA新穂支店において、青年部とJAの座談会を開催しました。座談会には青年部員、中央会やJA役職員の合計43人が参加し、JA佐渡の経営状況等について説明が行われました。また、座談会の後には4チームに分かれてのグループワークを行い、集落営農の活性化や担い手の確保等について活発に意見を交わしました。グループワークの討論結果は3月の青年部総会にて発表予定です。



おけさ柿生産者大会を開催

2月6日にJA佐渡本店において、中央選果場管内の「おけさ柿生産者大会」を開催しました。生産者55名を含む市場・行政関係者を合わせて80名が参加し、優秀生産者の表彰のほか、栽培技術・産地課題と振興策について確認されました。市場関係者からは「札幌の小学校に向けた食育授業や学校給食への提供は好評、学校給食には昨年比1.3倍の8t強、12万食分のおけさ柿を児童らが食べた計算となる」「着色・食味ともに良いと評判が良かった」といった講評が述べられました。



「佐渡トキ野生復帰」を目的とした連携協定等調印式が開催

2月15日に、あいぽーと佐渡で「佐渡トキ野生復帰」を目的とした連携に関する協定書調印式が行われ、全8者（佐渡市・佐渡農業協同組合・コープにいがた・コープクルコ・コープデリ生活協同組合・全国農業協同組合連合会新潟県本部・全農パルライス株式会社・日本生活協同組合連合会）が出席しました。

この協定は10年前の2010年より佐渡市・コープにいがた・コープデリ連合会（当時 コープネット）で結び、佐渡市が取り組んでいるトキ保護活動を応援するために、「co-op 産直 新潟佐渡コシヒカリ」やその加工品の売上の一部が「佐渡市トキ環境整備基金」へ寄附（総額22,920,209円）されています。トキの野生復帰が順調に進んでいることから10周年を迎える節目に、コープクルコとJA佐渡を加えて、連携協定を結び直すために行われました。観光客などが多く訪れるトキの森公園の入り口には、調印を記念するための標柱も立てられました。



✿ はつらつ女性部 ✿ ～畑野支部～

畑野支部では、年間を通じて色々な行事に取り組んでいます。6月に島内一日研修会で相川のきらりうむを見学し、7月には畑野支店の農協まつりの女性部コーナーで、そば、ドリンク、一品バザーなどを販売しました。

12月の女性部大会では、ほりきりを作成し展示しました。1月にはやせごま作りに挑戦し、絵柄がきれいに出るかドキドキしながらも楽しみながらできました。

また、畑野支部にはカラオケグループがあり月2回、畑野支店の会議室をお借りして練習に励んでいます。女性部大会や、地域の芸能祭などにも参加し日頃の練習の成果を発揮しています。

女性部に興味のある方はいつでも加入できますので、支店の女性部担当までお気軽にお問い合わせください。



JA佐渡 メール配信サービスを利用しよう!

空メールを送信するだけでご登録いただけます。

- 1) QRコードを読み取るか登録用アドレス宛に空メールを送信!
- 2) 登録完了メールが届けばOK!

○お使いの機種によっては件名を入れて送信ください。
 ○登録完了メールが届かない場合はメール受信設定をお願いします。
 *詳しくはお使いの携帯電話会社にご相談ください。
 ○下記アドレスからのメール受信が出来るようにドメイン解除の設定をしてください。
 ◇メール受信設定 kouho@ja-sado-niigata.or.jp

生活情報メール

Aコープ特売情報、イベント情報、ガソリン価格やキャンペーン案内などの生活お役立ち情報を配信!



登録用アドレス
huvj8417reg@mr.cbz.jp

水稻情報メール

水稻の生育情報、稲作技術情報、指導会案内、気象に合わせた対策などの水稻情報を配信!



登録用アドレス
[wbmv6348reg@mr.cbz.jp](mailto:wbm6348reg@mr.cbz.jp)

おけさ柿情報メール

おけさ柿の生育情報、栽培技術情報、指導会案内、気象に合わせた対策、加工柿などの情報を配信!



登録用アドレス
quuq3381reg@mr.cbz.jp

その他園芸情報メール

水稻・おけさ柿以外の主だった園芸品目の技術情報、指導会案内、気象に合わせた対策などを配信!



登録用アドレス
pylq1332reg@mr.cbz.jp

新潟厚生連
佐渡総合病院からの

医療のお話

「認知症になるべく ならないために」



神経内科医長

石黒 敬信

物忘れを自覚あるいはご家族に指摘され、認知症を心配して病院を受診する方も増えているように思います。最も患者さんが多い認知症は物忘れを主な症状とするアルツハイマー型認知症という認知症です。薬があると聞いたから受診したという方もいらっしゃいますが、現時点で確実に病状が止まる、あるいは治る薬は残念ながらありません。そうになると、どうしても進行を抑制できるかということが重要になってきます。

近年発表された日本神経学会のガイドライン（日本神経学会、認知症疾患診療ガイドライン2017）では、認知症発症の危険因子として加齢、遺伝的因子といった、どうしても変えることのできない因子がある一方で、高血圧、糖尿病、脂質異常症、喫煙、肥満などの環境因子と呼べるものが記載されています。

また、発症に予防的に働く因子として、適度な運動、食事因子、スポーツや散歩、友人に会う、旅行に行く、ボランティア活動に組み込むといった余暇活動や社会的活動、知的活動などが挙げられています。すなわち、みなさんの習慣への介入が可能な因子が多く含まれています。

ある報告（Livingston G.S. Lancet 2017）によれば認知症の発症の原因として、このような因子が占める割合が35%にも及ぶとされています。認知症の予防を考える場合、まずは日々の習慣から見直してみるのがいいのかもしれない。

介護福祉情報

佐渡ふれあい福祉会

入浴・排泄に用いる福祉用具の助成制度

介護保険の要支援・要介護認定を受け、在宅で生活している方は、入浴や排泄に用いる福祉用具購入費の助成を受けることが可能です。介護しやすい環境を福祉用具専門相談員がご提案させていただきます。

●福祉用具購入費（受領委任払い制度）

要支援・要介護認定を受けている方が、介護保険対象の福祉用具に係る費用（支給限度基準額）のうち、自己負担分（1割～3割）の金額のみを指定事業所に支払えば良い制度です。（残りの負担分については、佐渡市が指定事業所に支払います。）

●支給限度基準額

支給限度基準額は同一年度で10万円です。（利用者様への給付上限額は7～9万円です。利用者負担割合に応じて変わります。）

●支給対象となる福祉用具の種類



※上記写真は対象商品の一部となっています。

※ご紹介商品以外にも様々な商品を取り揃えていますので、お気軽にお問い合わせください。



介護・福祉についてのご相談・お問い合わせは「ふれあい館」へ 電話63-2300（代表）

みんなの広場

今月のさわやかさん

新穂支店管内（新穂大野）

はたけやま ちえ
富山 智江さん

職業：小学校教諭



たくさんのお酒を飲んで、
味がわかるようになりたい!!

Q. 趣味または現在ハマっていることはありますか？

KINDLEという電子書籍アプリを使って、たくさん本をダウンロードしています。物が増えないので重宝しています。ラーメン屋巡りにもハマっていて、みそ味、辛い味のラーメンを探しています。

Q. 休日ほどのようにすいていますか？

ドライブで佐渡一周しています。



Q. これからチャレンジしてみたいことや目標はありますか？

自分が好きな演劇や本に出てくる所へ旅行に行きたいです。ウィーンやノルウェーなどに行って、景色や芸術を楽しみたいです。また、お酒が好きなのでお酒の収集や酒蔵巡りもしたいです。

Q. 仕事でやりがいを感じるのはどんな時ですか？

子どもたちの成長を実感できる時です。子どもたちが自分で考えて活動しているときに手助けをし、達成できた時の喜びと一緒に感じられるのが素敵な職業だと思っています。

Q. 好きな異性のタイプを教えてください。

長距離の旅行と一緒に楽しめる人、価値観を共有できる人です。

アイドル 今月の愛撮る



畑野支店管内（畑野）

ほんま たける
本間 文流くん（4歳）

父 啓介さん 母 和恵さん

人懐っこく甘えん坊な文流くんは4人兄弟の末っ子。遊ぶのが好きで外で元気いっぱい駆け回ったりお姉ちゃんやお兄ちゃん、そのお友達とも仲良く遊んでもらっています。

ご両親からのメッセージ「思いやりのある優しい子に育ててね。」



「佐渡の美味しい自然薯を食べてみませんか？」



赤泊支店管内（上川茂）

ながはし しょうじ
永橋 章二さん（77）

今から5年前に大崎自然薯生産組合の友人から誘いを受け、自然薯の生産を始めた永橋さん。約4aの畑を借りて年間500〜600本の自然薯を丹精込めて育てています。

佐渡の自然薯は味・風味が良く、ねばりが自慢です。また、滋養強壮や美容に効果があるといわれています。自然薯は皮をむかずに調理すると本来の風味を存分に味わえます。おすすめの食べ方は生のまま短冊切りにし、わさび醤油をつけて刺身で食べるのが絶品です。

佐渡の自然薯のおいしさを広めていくことや後継者不足などこれからの課題はありますが、自然薯のような、ねばり強さで頑張ってきたい、と話してくださいました。

健康の秘訣は、朝から夜まで元気に働き、大好きな焼酎を飲むことです。

お知らせ

佐渡バター

【お問合せ先】
(株) 佐渡乳業 ☎ 63-3151



ひとつひとつを熟練の職人が新鮮な生クリームと佐渡海洋深層水塩のみでつくる、佐渡の豊かな恵みを味わう有塩バターです。

まずは、そのままひとくち——

有塩/食塩不使用 内容量/200g

※食塩無添加の無塩バター業務用(無塩)もごさいます。

佐渡乳業オンラインショップはこちら

佐渡乳業の商品を取り扱っている専用サイトです!ぜひご利用ください!
佐渡乳業ホームページ内の「オンラインショップ」をクリック!



◆◆◆◆◆ ギフトセット ◆◆◆◆◆

お世話になったあの人へ
佐渡乳業のギフトセットはいかがですか?

◆農場ナチュラルチーズ&バターセット



- モッツアレラチーズ ×1
- クリームチーズ ×1
- カマンベールチーズ ×1
- 佐渡バター ×1

3,024円 (税込)

◆農場アソート



- モッツアレラチーズ ×1
- ゴータチーズ ×1
- クリームチーズ ×2
- レアチーズデザート ×2
- カマンベールチーズ ×1
- 佐渡バター ×1

5,724円 (税込)

*別途送料がかかります

佐渡を美しく～環境美化ボランティア～

JA佐渡では佐渡の美しい自然を守る運動の一環として、各支店管内の国道・県道・農道などで空き缶などを回収するボランティア活動を実施しています。地域の皆様もぜひご参加ください。

▼実施日 3月20日(金・祝)

※開始時間・場所についてはお近くの支店・営業所にご確認ください。



訂正とお詫び

JA佐渡2月号において、以下の点が間違っておりました。訂正してお詫びいたします。

10ページ、フォトニュース「冬季地域座談会を開催」

- (誤) 2019年度における各事業の～
- (正) 令和2年度における各事業の～

1月末 J A の概況

組合員数	15,794人
(内正組合員数)	(7,755人)
(内准組合員数)	(8,039人)
貯金	1,137億9,155万円
貸出金	130億1,484万円
共済保有高(保障)	3,627億9,810万円
購買品供給高	43億9,216万円
販売品販売高	46億5,439万円

1月21日開催の主な協議事項
※報告事項・意見交換のみ実施のため、協議事項なし

理事会だより

④ 経営管理委員との契約について

③ 「役員責任調査委員会設置要領」の一部改正について

② 「令和2年度産米生産・集荷・販売方針」の基本方針決定について

① 令和2年度事業計画(組織協議案)について

経営管理委員会だより

1月28日開催の主な協議事項

★★★ 今月のAコープの日 >> 3月18日(水)～19日(木) ポイント2倍の2日間 ★★★

***** 毎週火曜日:ポイント2倍 毎月第2日曜日:レジ袋持参で5ポイント 毎月第3日曜日:ポイント10倍 *****

挑戦!!

クロスワード

ヨコのカギ

- ①ひな人形に供える角張った食べ物
- ②守備の反対語
- ③サンとゴの間
- ④兵庫県の郷土料理。地元では卵焼きとも呼ばれます
- ⑤A、B、C……と数えて11番目
- ⑦走ると切れることも
- ⑨京の着倒れ、大阪の——
- ⑪白井義男は日本人初のボクシング世界——です
- ⑫骨と骨をつなぎます
- ⑬白米を量るときに使う単位の一つ
- ⑭父や母の姉妹です
- ⑮——して得取れ

タテのカギ

- ①成長すると鶏になります
- ③太陽が東から昇る時分
- ⑥車の方向指示器のこと
- ⑧事故などを現場に居合わせて直接見ること
- ⑩工業——。——社会。——政党
- ⑪地震、雷、火事、——
- ⑬真ちゅうやステンレス、はんだなどのこと
- ⑭雑巾を用意して年度末の——をした
- ⑯版画を刷るときに使います
- ⑰旧暦3月の異称です

【解き方】

クロスワードを解いてA～Fの二重ワクの文字を並べると、一つの言葉がでます。それが答えです。

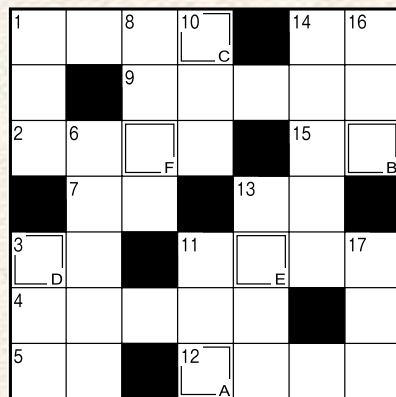

2月号の答え

ABCDEF
チヨコレート

2月号の当選者

杉澤 蔚彦さん
本間 一雄さん
若林 勝廣さん
加藤 茂樹さん
大平 弦さん

※当選者の方への商品券は
今月中に発送いたします。

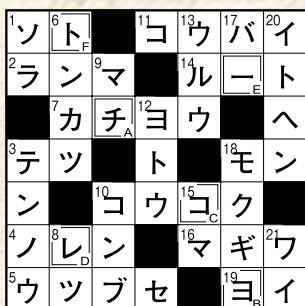

【締め切り3月19日(木)必着】

※正解者の中から抽選で5名の方にJA商品券を差し上げます。
当選発表は4月号誌面。
※必ず63円はがきまたは63円分の切手を貼って応募して下さい。

皆様にご記入いただいた個人情報につきましては、当広報誌に利用する以外使用いたしません。

応募方法

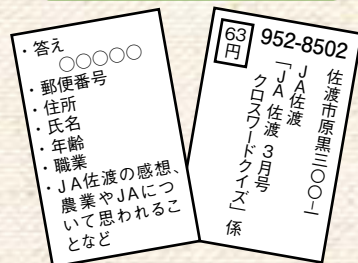

エコープ推奨品

全農ブランド

国産小麦の小麦粉と
牛乳で焼き上げた
しっとりバウムクーヘン

☆規格 10個入り1袋

☆特典価格 268円(税抜)

通常価格298円(税抜)



下記のクーポン券を切り取って、お近くのエコープ店にご持参ください。対象商品の特典価格にてご提供いたします。

← きりとりせん →



エコープ推奨品クーポン券

全農ブランド

国産小麦の小麦粉と牛乳で焼き上げた
しっとりバウムクーヘン

10個入り1袋 **268**円(税抜)

通常価格298円(税抜)

ご利用期間 令和2年3月1日～31日

※クーポン券1枚で1品限りお求めいただけます。



エコープの得する情報

全国有名 エコープ金井店 2020年 第1弾

春の駅弁大会

3月22日(日) 10時より
販売開始!

*天候不順により欠航で未入荷になる場合はご容赦ください。
*盛り付け・パッケージデザインが変更になる場合がございます。



第2弾 駅弁大会は

4月19日(日)

エコープは毎月第3日曜日JAポイント10倍!!
《今月は15日!》ポイントを集めるチャンス!是非ご利用ください。

食ペて み〜っちや



女性部
新穂支部

田作り&凍り豆腐のフワフワ揚げ& ほめられ酢を使った和風サラダ

材 料

田作り(4人分)

いりこ	50g
A { らっきょう酢	25cc
みりん	25cc
しょうゆ	10cc
ごま	少々

凍り豆腐のフワフワ揚げ(4人前)

凍り豆腐(高野豆腐)	2枚
ナガイモ	200g
A { しょうゆ	大さじ1
みりん	大さじ1
酒	大さじ1
砂糖	大さじ1
青のり	少々
揚げ油	適量

ほめられ酢を使った和風サラダ(4人前)

えび	8尾
塩	少々
アボカド	2個
トマト	1個
玉ねぎ	1/2個
リーフレタス	1/2個
A { 酢	大さじ6
(エコーブほめられ酢)	
しょうゆ	大さじ2

作り方

田作り

1. 鍋にAを入れ火にかけて、とろみがつきツヤが出るまで煮詰める。
2. 1にいりこを加え炒めて、全体にたれを絡める。
3. 器に盛りつけお好みでごまをふって出来上がり。

凍り豆腐のフワフワ揚げ

1. 凍り豆腐は湯でもどして、水気をぎゅっと軽めに絞り、2cm角に切る。
2. ナガイモは皮をむいてすりおろし、ふんわりするまでしっかり混ぜる。
3. 2に1を入れてよくからめ、160℃の油に大きめのスプーンなどですくって静かに落とし入れる。1~2分して表面が固まったら裏返し、2~3分揚げる。
4. Aを鍋に入れひと煮たちさせ、3にまんべんなくからめて器に盛り、青のりを適量ふって出来上がり。

ほめられ酢を使った和風サラダ

1. えびは殻をむき背わたをとり塩茹でしてザルにあげ、半分に分ける。アボカドは種を除き皮をはずして1cm角に切る。トマトは1cm角に切る。玉ねぎは薄切りにする。
2. リーフレタスは食べやすい大きさにちぎり器に敷いておく。
3. ボウルにAの調味料を合わせ、ドレッシングを作る。
4. 3にえび、アボカド、トマト、玉ねぎを加えて軽く混ぜ合わせ、味がなじんだらリーフレタスを敷いた器に盛り出来上がり。

ワンポイント

いりこを中火~弱火の火加減でから炒りするとよりいりこの香りが引き立ちます！お好みでお試ください。

牛乳×牛乳活用レシピ

かぶ

材 料 (4人分)

牛乳	500ml
かぶ(葉付き)	2個
玉ねぎ	1/4個
固形スープ	1個
バター	12g
塩	小さじ1/3
こしょう	少々
パセリ	少々

胃もたれや胸やけに
まるごとかぶスープ



- ①かぶはよく洗って皮つきのまま5mmの厚さに半月切りにし、葉・茎を荒く刻む。玉ねぎは2~3mmの厚さの薄切りにする。
- ②鍋を中火にし、バターを溶かす。玉ねぎを加えて薄く色づくまでじっくりゆっくり炒めたらかぶを加えてしんなりするまで炒める。残りの葉・茎を加え全体的に火を通して鮮やかな緑色になったら火を止める。
- ③②に牛乳・固形スープを加え3分ほど煮る。
- ④ハンドミキサーで滑らかになるまで攪拌する。
- ⑤④に塩・こしょうを加えて味を調えたら、器に注いでパセリを散らして完成。

お好みで②のタイミングで飾り用に具を取り分けても○
材料の量や使う鍋によって火加減を中~弱火で調整してください

家の光 2020年4月号



- 〈特集1〉 親子の"ちょうどいい"片づけ計画
- 〈特集2〉 めざせ!卵焼きの達人
- 〈特集3〉 住民同士で助け合う 「おたがいさま」が地域を支える!

別冊付録付き!



お求めはお近くの
JA支店窓口へ

定価/別冊付録とも922円(税込み)
※企画・タイトルは変更することがあります。