

家族で読もう♪

JA佐渡

<http://www.ja-sado-niigata.or.jp>



特集

第27回通常総代会報告



田んぼアート (新穂青木)

特集

第27回 通常総代会 ～全議案承認される～

令和2年5月23日(土)

会場：JA 佐渡 本店 多目的ホール



総会は正組合員で構成され、JAが意思決定するための最高の機関です。正組合員が500人以上のJAでは、総会の代わりに総代会を設けることができます。その総代会を構成する正組合員のことを総代と呼びます。本総代会では、総代総数の半数（250名）以上の出席につき、成立しました。

新型コロナウイルスの影響により書面出席を中心としましたが、出席いただいた総代の皆さま、当日の晴天のなか農作業日和にも関わらずお集まりいただき、ありがとうございました。

総代会 出席状況 (総代定数 500名)

本人出席	19名
委任状出席	0名
書面出席	436名
計	455名

◇議長 両津支店管内 加藤 博 氏を選任

議長には、両津支店管内総代の加藤博さんが選任され、本会は進行されました。円滑な議事進行により、全14議案と報告事項、特別決議を審議して頂きました。



議長を務めた加藤 博さん

【令和2年度事業計画】

令和2年度は、第9次中期3カ年計画の中間年にあり、中期計画の基本となった「佐渡らしい持続可能な農業の実現による、安心して暮らし続けられる地域づくり」という基本方向の実現とその成果が求められます。

佐渡の人口減少、高齢化が進む中「農業」を地域の基幹産業とし、「農業所得の向上」・「農業生産の拡大」に取り組むとともに、生活インフラ機能の維持を含む「地域の活性化」を進めてまいります。

I. 農業振興に向けた取り組みの基本

1. 水稲・園芸・畜産の3本柱による生産拡大と農業所得の増大
2. 農業振興を支える組織づくり・体制強化
3. 組合員地域と一体となった農業振興（地域の活性化）

II. 組織・事業基盤の確立と経営改善に向けた取り組みの基本

1. 民主的な運営と地域共同活動の展開
2. 組合員地域から信頼されるJAづくり
3. 離島暮らしにおけるJAの役割発揮
4. 財務の健全化と経営収支の改善
5. 将来を見据えた事業拠点の再編

III. 経営目標

- 事業利益の確保 47百万円
- 出資配当目標 0.5%

【特別決議】

～佐渡だからできる安心・安全・高品質な農畜産物づくりを通じ
地域社会への貢献をめざす特別決議～

特別決議では、自然災害への対策を強化するとともに、島の自然環境を活かした“佐渡だからできる安心・安全・高品質な農畜産物”づくりの実践をすることを経営管理委員兼生産者部会議長である池田広之さんが宣言しました。



特別決議の様子

【通常総代会提出議案】

決議事項（第1～14号議案）

1. 2019年度事業報告および剰余金処分案の承認ならびに目的積立金規程の一部変更について
2. 令和2年度（第28年度）事業計画の設定について
3. 経営管理委員の選任について
4. 定款の一部変更について
5. 定款附属書総代選挙規程の一部変更について
6. 信用事業規程の一部変更について
7. 定款変更に伴う監事監査規程の一部変更について
8. 農地利用集積円滑化事業規程の廃止について
9. 農業経営規程の一部変更について
10. 経営管理委員、理事および監事の報酬決定について
11. 役員退職慰労金の支給について
12. 令和2年度賦課金の賦課方法、徴収時期および徴収方法の決定について
13. 令和2年度の農政広報資金の造成ならびに徴収について
14. 令和2年産米穀流通対策基金の生産者拠出について

組合員の皆さまへ配布した総代会資料に、内容を記載しております。
是非ご覧ください。



部会・倶楽部の取組紹介

さくらんぼ倶楽部

会員：19名
栽培面積：133アール
出荷期間：6月上旬～7月中旬



上品な甘さと宝石のような輝きの
佐渡産さくらんぼ



若杉宗男さん・新子さん夫妻
倶楽部長を務める若杉宗男さんは、新穂青木でさくらんぼの栽培を始めて13年目です。4アールの園地で佐藤錦、紅秀峰、紅さやかを栽培しています。

さくらんぼの栽培は冬の休眠期に、枝のせん定から始まり、受粉作業・新梢整理・収穫と他の果物に比べて短期間で多くの作業が続きます。さくらんぼは同じ品種同士では実を結ばないことから、ハチや毛バタキによって他の品種と交配させる必要があります。また、若杉さんは大玉・高糖度の生産を目指し、生育管理に力を入れています。摘果や草刈りの徹底と4～5日に一回、木の根元に水を撒くなど木の状態を確認しながら実の生育を促します。

収穫期を迎えたさくらんぼは、熟した実から次々と収穫し、市場や直売所に出荷されます。また、JA農畜産物販売センターから贈答用のさくらんぼも出荷されます。

さくらんぼ倶楽部では

現地研修で各園地を回るほか、2年前からは他の倶楽部と合同で県内外の先進地を訪問しています。りんご倶楽部、もも・ネクタリン倶楽部と合同で研修を行う事で他の果樹栽培者と交流を促進し、異なる果樹の栽培拡大のきっかけにもなっています。

美味しいさくらんぼを
食べてもらいたい



摘果作業



佐渡のさくらんぼをぜひ
食べてみてください。



佐藤錦



紅さやか



紅秀峰

よらんか舎出荷情報

6月中旬～7月上旬まで
旬：6月～7月中旬



部会・倶楽部の取組紹介

うめ倶楽部

会員：13名
栽培面積：1.2ヘクタール
出荷期間：6月中旬～7月上旬

梅のジョイント栽培を手掛けるなど皆が勉強熱心で、研修会などで互いの園地を訪れて意見を交換しています。



有機肥料で育てた、安心安全な梅をお届けします。

金子政行さん

○倶楽部長を務める金子政行さんは、杉野浦でうめの栽培を始めて9年目です。20アールの園地で越の梅、藤五郎の合計60本を栽培しています。

大きな実を届けたい



摘果作業

梅の栽培は冬の休眠期に、枝のせん定と病害虫対策として石灰硫黄合剤を撒くところから始まります。しっかりと防除して春の開花期に備えるほか、金子さんは有機肥料作りにも精を出しています。近所の山間や側溝から集めた落葉などにボカシを混ぜて時折攪拌し、園地の隅で発酵させています。そうして作った有機肥料を、梅の生育状況や時期に合わせて適時、園地にまいています。

そうして手掛けた梅は、同地区の北雪酒造と契約し梅酒造り用として出荷されています。また、直売所にも出荷がありますので、梅を店頭で見掛けたら、ぜひ梅干しや梅酒を作って自家製の味をお楽しみください。

うめ倶楽部では

出荷した梅がどの様に取り扱われるか研究・品質向上のために、北雪酒造の梅酒造りを見学しています。また、研修会後の交流会も活発に行い、地酒を飲み交わしながら倶楽部員同士の親睦を深めています。

よらんか舎出荷情報

6月中旬～7月上旬
旬：6月～7月



佐渡産野菜はよらんか舎で♪

新鮮空間

よらんか舎

季節の野菜・果物特集

毎日100袋以上売れています！



●ハウス栽培の佐渡産トマト!!

リコピンやビタミンC、栄養豊富な佐渡産トマトがたくさん並びます！

●佐渡産さくらんぼは6月だけ!!

7月の出荷はごくわずか。

この時期だけの味覚です！ぜひお買い求め

ください♪



6月の売れ筋トップ5

- 1 きゅうり (ハウス栽培の地物です！)
- 2 トマト (こちらも地物！)
- 3 ブロッコリー (年々販売数増加中)
- 4 大根 (ありがたい地物大根)
- 5 葉物野菜 (モロヘイヤ、大根菜 など！)

店舗情報

- ☆ 佐渡牛乳使用ソフトクリーム好評販売中♪
 - ☆ 試食は自粛中ですが、調理例を展示します♪
- 詳しくは店頭またはよらんか舎ブログをチェック！→



穂肥の重要性

令和2年は適期・適量の穂肥散布で品質収量の確保に取り組みましょう

穂肥は自分で診断して散布していますか？それとも周りが始めたら？

収量の安定を図るため6月は**中干し**で生育調整、7月は**穂肥の施用**を行っていますが、品質と収量の決定的な要素は**穂肥**にあると言えます。

過剰な追肥は倒伏を招き、不足すると収量の減少及び品質低下を招きます。その為、まずは**穂肥診断を実施し生育量に合わせた肥料の施用を行う事が大切**です。

時期・生育量・葉色・草丈によって量は異なりますが、1回目の穂肥を実施しなかったほ場でも最低量の生育維持の為、2回目の穂肥は少量でも実施しましょう。

●7月の穂肥指導会に必ず載る診断要点を記載しますので参考にしてください。

「コシヒカリ」1回目の穂肥量時期生育目安 ⇒ 出穂前日数 20日前!!

○草丈 ⇒ 72cm



○莖数 ⇒ 26本/株 (400本/m²)

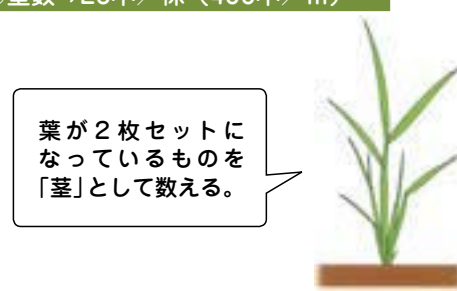

○幼穂長 ⇒ 0.5cm

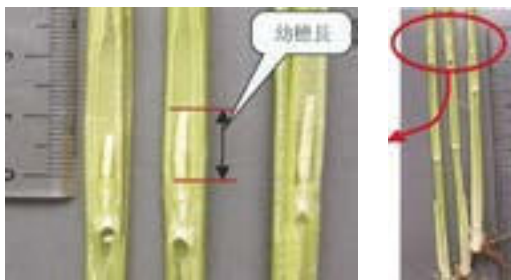

○葉色 ⇒ 葉色板4.0



■幼穂長と出穂前日数のめやす

出穂前日数	幼穂の長さ
25日	0.1cm
20日	0.5cm
18日	1.0cm
12日	5.0cm

幼穂の長さが0.5cmの時が出穂20日前

【1回目穂肥適期】

このときの草丈・葉色を調査し、穂肥施用量を決めましょう

■コシヒカリ1回目穂肥施用のめやす

【出穂20日前の草丈と葉色診断結果により判断】

		葉色 (カラスケール単葉)		
		3.5以下	3.5～4.0	4.0以上
草丈 (cm)	70以下	○	●	▲
	70～75	●	●	▲
	75以上	▲	▲	×

○→葉色が極めている場合、散布時期を早める ●→N成分で1.0kg / 10a 散布
▲→散布時期を遅らせる、もしくは量を減らす ×→1回目は散布しない

【2回目の穂肥について】後期栄養確保のために、しっかり施用しましょう!



有機一発基肥は基本的に穂肥の必要はありませんが、基肥散布量や天候次第（早期梅雨明け、猛暑等）では追肥の必要があります。お近くの営農窓口等へご相談の上、ご判断ください。



◀LINE 公式アカウントができました!
アカウント名: JA 佐渡営農情報

営農フェアなどのイベント情報や指導会案内など営農関係の情報を配信!

② LINE アプリから読み込んで下さい

「基本技術」の徹底に立ち返り、令和2年産は「特A」評価になるよう佐渡ワンチームで農業から佐渡を元気にしよう!



水稲情報

6月のポイントは中干し！

～適期中干しとケイ酸肥料の活用で
“気象変動に強い稲づくり”へ～

中干し開始時期

田植後30日ごろ、1株あたり茎数が15～16本になった時！

中干し期間は概ね2週間程度行い、うわ根（よこ根）が切れないように小ヒビが入る程度を目安にしましょう。

▶▶▶ 本格的な中干しに入る前に、「溝切り」を行い、中干しの効果を高めましょう！



見た目の目安（15～16本/株）



中干しの目安（小ヒビが入る程度）

※天候やほ場によって生育が違いますので、開始前に生育状況を確認しましょう。

ケイ酸肥料の活用

近年「乳心白」等による格落ちが発生しています。猛暑等が続く場合は発生しやすくなりますので、「ケイ酸」資材を秋または春（基肥）に施用していない（または施用量が少ないと思われる）場合は、**中干しが終了した時（6月下旬～7月上旬）に施用**しましょう。

【ケイ酸の効果】

- 高温障害対策 … 根張りをよくして丈夫な稲体になります！
- 心白粒軽減 … 蒸散活発化により葉の温度が下がり、高温によるストレスを和らげます！
- 登熟不足対策 … 葉の受光態勢を良くし光合成を活発化させ登熟が高まります！

ケイ酸資材のご紹介！

加里成分が不足しているほ場では、「けい酸加里」の施用をお奨めします！

資材名：けい酸加里プレミア 34
施用時期：6/29～7/10頃
10a施用量：20～30kg

2,607円(20kg)



資材名：越後の輝きソイル米スター
施用時期：6/29～7/10頃
10a施用量：30～45kg

1,144円(15kg)



☆加里の効果 日照不足の時に光合成を助け、籾へのデンプンの転流を促進させます。

～お知らせ～

佐渡米品質向上に向けた「展示ほ場栽培概要看板」「島内・地域情報掲示板」を島内100か所に設置いたしましたので、農業者の皆様方の情報共有の場としてご活用ください。

美しい自然・日本一の佐渡米！を未来へつなげよう！



◀水稲情報メール配信サービス

または登録用アドレス
wbmv6348reg@mr.cbz.jp

水稲の生育情報などの
水稲情報を配信！

営農かわら版

○ケイ酸資材を中心とした総合的な土づくりを実施しましょう！



近年、異常気象となる年が多くなっています。異常気象条件下では生育後半に稲が栄養不足となり、米の品質・食味低下につながります。天候に左右されない稲をつくるには土づくりが大変重要です。

ケイ酸を含む土づくり資材によって期待されることは・・・

- ①ケイ酸により稲（葉）が元気になり熱の排出が促されることで、高温障害による乳心白発生が軽減されます。
- ②ケイ酸は受光態勢を良くし光合成を活発化させる働きがあるため、登熟が高まります。

佐渡米づくりカレンダーにも記載されている土づくりマップを参考に施用をお願いいたします。

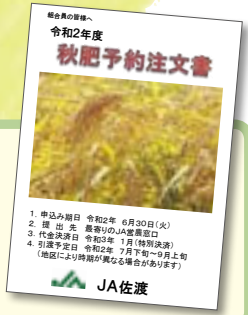

米生産者の方へ今月の外務活動にて『秋肥予約注文書』を配布しております。土づくり資材をお得に購入出来ますので、是非ご利用ください。

発行：JA佐渡 営農事業部 営農企画課 TEL 0259-63-3106

食農食育レポート



金井小学校：野菜苗定植体験
5月14日、2年生58名が野菜の苗を植えました。やさづくり名人になるため、事前にJA営農担当から定植の仕方を教わりました。その後、実際に土や肥料を使いながら植え、たっぷり水やりをしました。今から収穫がとても楽しみです。



八幡小学校：田植え体験
5月14日、5年生10名が加藤慎一さんのほ場で田植え体験をしました。素足で入る田んぼにドキドキしながら1本1本植えました。トキや生きものと共生するための場所「江」を実際に見たり、田んぼにマス目をつけるためのはつたんを持ってみたり貴重な体験もできました。



行谷小学校：田植え体験
5月15日、5年生が土屋幸雄さんのほ場で田植え体験をしました。田んぼに足を踏み入れ、マス目にそって2～3本ずつ苗を取り丁寧に植え付けました。どろんこになりながらも田植え体験を楽しみました。



小木小学校：さつまいも苗定植・コスモス種まき体験
5月19日、1、2年生32名がさつまいもの苗植え・コスモスの種まき体験をしました。地域の方やJA女性部、営農担当者から植え方、まき方を教わりました。秋の収穫やコスモス畑を今から楽しみに一緒に作業をしました。

おけさ柿情報メール配信サービス
 または登録用アドレス qruc3381reg@mr.cbz.jp おけさ柿の生育情報などの情報を配信！

農業税務ワンポイントアドバイス

2020年税制改正のポイント

「個人の所得」に影響を及ぼす2020年以降の税制改正について、以下の項目の見直しが行われました。

①. 基礎控除

<改正前>	基礎控除額	一律38万円	
<改正後>	合計所得金額が	2400万円以下	48万円の控除
		2400万円超え	段階的に控除額は引き下げ
		2500万円超え	控除額 ゼロ

控除



②. 給与所得控除

<改正後> 給与所得控除額 一律10万円引き下げ



※基礎控除額が10万円引き上がるため給与収入が850万円以下の場合、課税所得金額はプラスマイナスゼロとなり税負担は変わりません。
給与収入が850万円超の一定の人については、「所得金額調整控除額」が新たに設けられました。

③. 公的年金等控除

公的年金等は雑所得の対象となります。公的年金等控除額は原則として10万円ずつ引き下げられます。

<改正前> 年齢区分のみ
<改正後> 年齢区分の他、雑所得以外の所得合計額に応じて3段階の控除額。
＝年齢と雑所得以外の合計額との両方で判定することとなります。



④. 青色申告特別控除

<改正前> 最大65万円または10万円（簡易な方式）
<改正後> 最大55万円（条件により65万円）または10万円（簡易な方式）
※e-Taxにより電子申告をするなどの要件を満たすと現状と同じく最大65万円を控除することが可能となります。

青色申告



⑤. 配偶者控除や扶養控除の適用要件

所得控除のうち以下の5つについて、合計所得金額の要件が見直されます。

1. 同一生計配偶者の合計所得金額要件
2. 扶養親族の合計所得金額要件
3. 源泉控除対象配偶者の合計所得金額要件
4. 配偶者特別控除の対象となる配偶者の合計所得金額要件
5. 勤労学生の合計所得金額要件

※改正後は適用要件により年末調整の際に提出する報告書の様式変更や、確定申告の手続も一部変更される可能性があるのでご注意ください。



⑥. 未婚のひとり親に対する税制上の措置及び寡婦（夫）控除

未婚のひとり親について、現状適用されている離婚または死別のひとり親が適用できる寡婦（夫）控除との格差解消のために、「ひとり親控除」が新たに設けられました。

みんなの広場

今月のさわやかくん

昨年よりタイムをのばせるように頑張ります。



新穂支店管内（潟上）
おおたき たくや
大瀧 拓哉さん

Q. 趣味はありますか？
ロードバイクにのったり、車でドライブしたりするのが好きです。

Q. 休日はどのようにすごしていますか？
ジャンルを問わず面白そうな動画を見ている。体力を使う仕事なので、休日はできるだけリラククスできるような家にいることが多いです。

Q. これからチャレンジしてみたいことや目標はありますか？
バイクを始めてすぐにトライアスロンのリレータイプに参加しました。今年も出たいと思っています。また、今年中止になりましたが、ロングライドに出たいと考えています。

Q. 他に取り組んでいる事はありますか？
野球や鬼太鼓など集落の行事に出ています。仕事との折り合いをみて参加するようにしています。



今月の愛撮る



赤泊支店管内（徳和 東光寺）
のぞき ゆうと
除 悠翔くん（2歳）
ひろと
大翔くん（9か月）
父 敏幸さん 母 めぐみさん

踊ることやおじいちゃんの作るお野菜が大好きな悠翔くんと、将来は相撲部屋に入りたい大翔くんは兄弟そろって元気いっぱい!色んなことに興味津々で何でも自ら挑戦します。

ご両親からのメッセージ「二人とも元気に大きくなってね♪」



佐和田支店管内（沢根）
ほんま けんいち
本間 健一さん（73）

「海山川草木を愛し 花鳥風月を友とする 人生楽し」

いきいき人生

農業一本、自然が大好きな本間さんは50歳を超えた頃、第二の人生として今後を見据えたとき「石」と出会いました。宝石や研磨された石ではなく、日常生活で使われ、職人の魂がこもるノミ跡の残る石の歴史や用途を調べながら集めています。

人は生活を始めてから石と共に生きてきたと語る本間さんは手に入れた石を飾るだけではなく、植物と一緒に組み合わせ遊び心をプラスしています。

また、24歳頃に陸奥で出会った一枚の絵（写真奥）に魅せられその風景に近付けるため、20年以上かけて集めたお気に入りの材で牛納屋をリフォームし、作り上げた場所景色を眺めたり、晩酌するのがお気に入りです。

新潟厚生連

佐渡総合病院からの

医療のお話



「コロナ禍の中でも手術に備えましょう」

外科医長 水木 亨 先生

① 持病のケアを怠らないようにしましょう。
血圧の薬はしっかりと飲んで塩分は控えていますか？血圧のコントロールが悪ければ術中の脳出血・脳梗塞の原因となります。糖尿病の方は甘いものを控えていますか？糖尿病の悪化は感染に弱くなり、創の化膿などの原因となります。内科の先生の指示をよく聞くようにしましょう。

② 肥満の方は体重を減らしましょう。

肥満はBMI（体重（kg）を身長（m）で2回割った数字）が指標となります。BMIが30以上の方は全身

③ タバコ、飲酒を控えましょう。
タバコは肺気腫のリスクとなり、麻酔中の人工呼吸器で肺に穴が空いたり、術後に肺炎になりやすくなります。飲酒は肝臓の機能を低下させたり、生活習慣病の増悪の要因となります。節酒、禁煙のいい機会となるのではないのでしょうか。

手術の見通しはまだ立たないけれど、その間の準備をすることで手術のリスクを減らし、自らの命を守ることにつながります。その猶予ができたと考えればモチベーションの維持につながるのではないのでしょうか。思い当たる方は、きたる手術に向けてひと頑張りしませんか？健康になった、そして健康になるためにいらっしやった貴方をお待ちしています。

佐渡ふれあい福祉会

介護福祉情報

脳トレーニング商品のご紹介

● 頭がよくなる魔法の折り紙あそび

折り紙遊びは脳を活性化させる効果が期待でき、多くの介護施設等で取り入れられています。様々な作品を作りあげた達成感やインテリアとして飾る楽しみも増えてきます。昔から続く日本の遊びを趣味としてスタートしてみませんか。



税込 1,430円



● 一生ボケない脳になる！1日1分脳トレ366

この本では、計算、言葉（文字）、記憶、空間認知などのさまざまな問題が取り上げられています。「考えたくなる時」「おもしろいと感じる時」脳では前頭前野に広がるドーパミン神経系が活性化されます。いろいろな問題に触れ、楽しみながらチャレンジしてみませんか。



税込 1,210円

たし算で計算をしましょう。



ABどちらのお金が多いでしょうか。



※ご紹介商品以外にも様々な商品を取り揃えていますので、お気軽にお問い合わせください。



介護・福祉についてのご相談・お問い合わせは「ふれあい館」へ ☎63-2300 (代表)

やさしい製法1周年

ありがとう 1st Anniversary
やさしい製法 1周年



6月19日はやさしい製法の牛乳に生まれ変わって1周年になります。
佐渡に酪農があり、牛乳工場があるから出来る【地産地消の味】。
佐渡でしか飲めない美味しい牛乳です。

また、皆さまからのご愛顧を感謝いたしまして、販売企画を検討中です！ぜひご利用ください！

○6月は牛乳月間

平成13年に国連食糧農業機関（FAO）が、6月1日を「世界牛乳の日（World Milk Day）」とすることを提唱しました。

日本では日本酪農乳業協会（現 Jミルク）が平成19年に6月1日を「牛乳の日」、6月を「牛乳月間」と決めました。

牛乳は、各種栄養素がバランス良く含まれた「準完全栄養食品」です。日本人の食生活に不足しがちなカルシウムなどのミネラルやビタミンA、B2などを豊富に含んでいます。

コップ1杯の牛乳からはじめる健康生活！佐渡牛乳はやさしい製法。生乳に近い状態だからたんぱく質やカルシウムがゆっくりからだに吸収されます。ぜひ飲んでみてください！



やさしい製法って？

殺菌温度を75℃と低くすることで牛乳本来の品質を損なわず、搾りたての風味になります。



株式会社佐渡乳業

はつらつ女性部

両津支部



私たち両津支部では「安心して食べられる美味しい野菜作り」を目指しています。野菜は土づくりから、土が元気になるように「EMぼかし」作りから1年をスタートします。今年も4月17日に15名の部員が集まり作業を行いました。

今年は新たな取り組みとしてEMぼかしを利用し、みんなでさつまいも作りに挑戦します。秋の収穫を楽しみに、今から料理講習会や女性部市での販売を計画しています。



食べて み~っちゃ

野菜たっぷりワンプレートディッシュ

豚肉とワカメの鳴門巻き&さつまいものパセリ炒め

相川支部



材料

豚肉とワカメの鳴門巻き（4人分・16個）

豚もも肉	300g
ワカメ	50g（戻して200g）
小麦粉	適量
A	酒、みりん、しょうゆ、砂糖
	各大さじ2
水	100ml
サラダ油	少々

さつまいものパセリ炒め（4人分）

さつまいも	300g
サラダ油	大さじ3
塩、こしょう、パセリ	
	少々

作り方

<豚肉とワカメの鳴門巻き>

1. ワカメをサッと水で洗い塩を洗い流したあと、たっぷりの水（分量外）に5分ほどつけてもどす。水気をよく絞って適当な長さ（16等分）に切る。16等分しておく◎。
2. 豚肉は縦に2枚ずつ広げて並べ、小麦粉を丁寧に薄くふりかける。手前側にワカメを適量置き巻いていく。
3. フライパンにサラダ油を熱し、2の巻き終わりを下にして焼き付ける。色が変わったなら、ふたたび巻き終わりを下にし、Aを順に加え、落としふたをして7~8分、ときどき上下を返しながらかける。落としふたを取り、煮汁が大さじ1程度になるまで煮絡める。切り口が見えるように盛りつけ完成。

<さつまいものパセリ炒め>

1. さつまいもを5mmの厚さにいちょう切りにする。
2. フライパンにサラダ油を入れ熱したら1を加える。中弱火にしてときどき混ぜながら5分ほど炒める。さつまいもにカリッと焦げ目がついたら、余分な油をふき取って、塩、こしょう、パセリを少々ふりかけて軽く混ぜたら完成。

ワンポイント

巻き終わりを焼き固めてから、転がして全体に焼き色をつけましょう。



◀生活情報メール配信サービス
または登録用アドレス huvj8417reg@mr.cbz.jp
Aコープ特売情報やガソリン価格などの生活お役立ち情報を配信！

●●エコープでポイントを貯めよう！●●

エコープの日 6月22日(月)~23日(火)
ポイント2倍！ 毎週火曜日

ポイント10倍は、6月は中止とさせていただきます。
クーポン券を切り取って、お近くのAコープ店にご持参ください。
対象商品の特典価格にてご提供いたします。



エコープ推奨品クーポン券

エコープ
純粋はちみつ

350g 1本 **578**円 (税抜)

通常価格628円(税抜)

ご利用期間 令和2年6月1日~30日

※クーポン券1枚で1品限りお求めいただけます。



0906 0098

エコープの得する情報

JAエコープ × コカ・コーラ共同企画
コカ・コーラ社製品を買って当てよう！

コカ・コーラ社オリジナル
折りたたみ自転車
プレゼント!!

抽選で
5名様



【応募方法】お買上商品にコカ・コーラ社製品1品以上を含む、1回のお会計3,000円以上で応募ができます。

* 応募期間中、お会計の際にお渡しする専用応募用紙に必要事項をご記入のうえ、ご応募ください。

【応募期間】令和2年6月15日(月)~6月23日(火)

* 応募期間中は、お1人様何口でもご応募可能です。

【当選者発表】各エコープ店頭にて掲載します。
令和2年6月30日(火)

* 応募の際にお渡しする半券は賞品と引換えになりますので大事にお持ちください。



住宅ローンで迷ったら JAに相談しよう!

JAバンク
住宅ローン
とくとくプラン

JA住宅ローン「とくとくプラン」の3つの特徴!

① 「とくとく金利」 金利プランが選べる!

変動金利 3年固定金利 5年固定金利 10年固定金利

② 「選べるあんしん」 ● JA三大疾病保障付住宅ローン「サポート3」が選べる!
● 対象住宅ローンの金利に**10年0.1%**上乗せでOK!

JA三大疾病保障付住宅ローン「サポート3」

死亡・後遺障害補償 → 三大疾病 (がん、急性心筋梗塞、脳卒中) → 所定の状態と診断されたら

住宅ローン残高が **0** 円に。

③ 「ずっと、おとく」 JA所定の条件を満たせば、当初固定期間終了後も店頭金利から引下げ!

○表記されている情報はことわりのない場合、令和2年4月1日現在のものとなります。
○ローン商品の詳しい内容については、店頭にて説明書をご用意しているほか、返済額の試算も承っております。

耕そう、大地と地域の未来。 JAバンク 新潟 県下JA/県信連

エコープからのお知らせ

マイバッグ持参 ポイント進呈 終了のお知らせ

2020年7月1日からの「レジ袋有料化の義務付け」に伴いまして、**マイバッグポイント進呈は、下記の期間で終了となりますので、ご理解いただきますようお願い申し上げます。**

1,000円以上
お買い上げで

マイバッグの持参でポイントもらえるのは**2020年6月30日まで**

- マイバッグ持参… 3ポイント進呈
- マイバッグ持参 第2日曜「レジ袋の日」限定… 5ポイント進呈

ご来店時のお客様へのお願い

新型コロナウイルス感染防止策として、お客様にはご不便をお掛けしますが、安全・健康面を配慮し、ご理解・ご協力を賜ります様お願い申し上げます。

- ・出来る限り、大人数でのお買い物はお控えください。
- ・ご来店の際はマスクの着用にご協力お願いします。
- ・入店の際、店内入口に設置してありますアルコール消毒液をご利用ください。
- ・お買い物の際は、お客様同士の間隔をあけ、レジでは足元の間隔シールに沿ってお並びくださいますようご協力お願いします。

Information

【期間限定】チップソー販売

令和2年度春季営農フェアは残念ながら中止でしたが、皆さまに好評のチップソー、2枚組・3枚組のセットを販売します！

【期間】 令和2年6月1日(月)～6月30日(火)



共立 純正チップソー
TRL型 (青)

2枚組 **5,000円**(税込)
(230mm・255mm)

共立 純正チップソー
KL型 (赤)

3枚組 **5,000円**(税込)
(230mm・255mm)

お近くの農機センターでお求めください！

今月の「家の光」



別冊付録付き 922円(税込)
お求めはお近くの
JA支店窓口へ

別冊付録



KIOSK端末終了のお知らせ

ご利用の皆さまへ

6月末でKIOSK端末の保守サービスが
終了となります。



日頃より、JA事業をご利用いただき誠に
有り難うございます。

標記の件について、ご利用のお客様には大変ご不便をお
かけしますが、ご理解とご協力をお願い申し上げます。

7月よりKIOSK端末でのお買物券発行ができなくな
りますが、一部の購買店舗において、お買物券発行が可能
です。詳しくは、お問い合わせください。

また、Aコープ各店舗(委託店を除く)でお買い物の際
にポイント利用ができます。

【問い合わせ先】 JA佐瀬 本店 総務部企画課
TEL 27-6161 ポイント担当

赤泊牛肉まつり中止のお知らせ

新型コロナウイルスの感染拡大を防ぐため、またご参加
いただく皆さまの健康・安全面を第一に考慮した結果、毎
年7月上旬に開催しておりました「赤泊牛肉まつり」は、
やむを得ず中止とさせていただきます。楽しみにしていた
皆さまには申し訳ありませんが、何卒ご理解の程よろしく
お願いいたします。

4月末 JAの概況

組合員数	15,461人
(内正組合員数)	7,521人
(内准組合員数)	7,940人
貯金	1,138億9,806万円
貸出金	125億0,713万円
共済保有高(保障)	3,600億1,911万円
購買品供給高	6億9,777万円
販売品販売高	6億8,742万円

経営管理委員会だより

4月30日(木) 開催の主な協議事項

- 2019年度決算書類、部門別損益計
算書、総代会参考資料の承認について
- カントリーエレベーター2号機 乾燥
機バーナーほかの更新工事について
- 地区営農委員会の設置について
- 第27回通常総代会の開催時間、場所の
変更及び提出議案の変更について

理事会だより

4月21日(火) 開催の主な協議事項

- 労働組合からの春闘要求について

4月24日(金) 開催の主な協議事項(臨時)

- 目的積立金「税効果調整積立金」の
積み立てについて

4月30日(木) 開催の主な協議事項(臨時)

- 2019年度決算書類、部門別損益計
算書、総代会参考資料の承認について

挑戦!!

クロスワード

ヨコのカギ

- ①初夏にピンクや紫色の花を咲かせます
- ②パンダの餌になる植物
- ③相撲取りのリングネーム
- ④煮た小豆に砂糖を混ぜて作ります
- ⑤那須与一はこれの名手
- ⑧出口の反対語
- ⑨湖などの水を取り除いて陸地にすること
- ⑩ギリシャ神話の登場人物。鳥の羽根をろうで固めて翼を作り、空を飛びました
- ⑬臼でひいて粉にした茶
- ⑮入院した友人のお——に行った
- ⑯『桃太郎』でおじいさんが刈りに行った物
- ⑰刀の手で持つ部分

タテのカギ

- ①そんなの簡単さ、——前だよ
- ④6月ごろの長雨のこと
- ⑥東京と北京では1時間、東京とモスクワなら6時間
- ⑦ラブレターです
- ⑨漢字で書くと金糸雀。美しい声で鳴く小鳥です
- ⑩学級——の進行で学級会が行われた
- ⑫下仁田ネギや水沢うどんで知られる県
- ⑭——は210円、往復で420円です
- ⑯ホッキョクグマの別名です
- ⑰黒、赤玉、鹿沼といえは
- ⑱停留所に止まりながら客を運びます
- ⑲宴会によく使われる飲食店

【解き方】

クロスワードを解いてA～Dの二重ワクの文字を並べると、一つの言葉ができます。それが答えです。

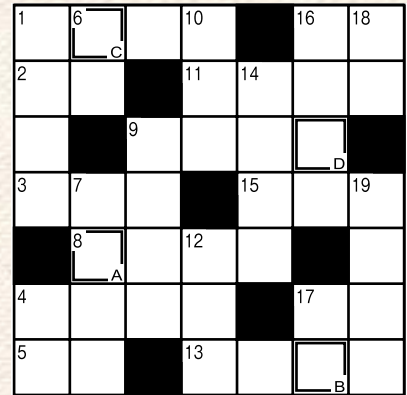

5月号の答え

ABCDE
シヨウブユ

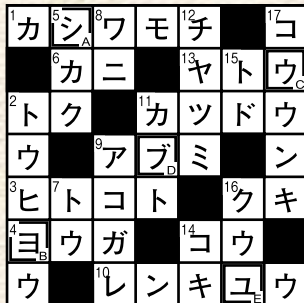

【締め切り6月19日(金)必着】

- 正解者の中から抽選で5名の方にJA商品券を差し上げます。当選の発表は、商品の発送をもってかえさせていただきます。
- 皆様にご記入いただいた個人情報につきましては、当広報誌に利用する以外使用いたしません。
- 必ず63円はがきまたは63円分の切手を貼って応募して下さい。

応募方法

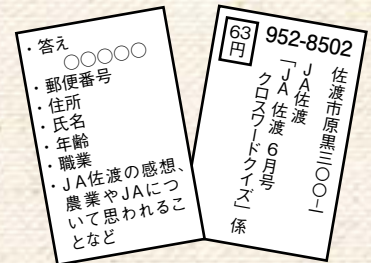

今月の表紙

○「朱鷺と暮らす郷」田んぼアートの田植えが開催されました！

5月19日、新穂青木のほ場で田んぼアートの田植えが行われました。4回目となる田んぼアートですが、今年は新型コロナウイルス感染拡大を防ぐため、時間を区切り3密を避け関係者のみで行いました。

今年のデザインは、佐渡金銀山の国内推薦を祈願したものです。また「感謝」という文字を入れ、緊急事態宣言の中で島内での感染者が出ていないことへの感謝（令和2年5月18日時点）、医療関係者への感謝、例年通り田植えを行えたことへの感謝などの想いを表しています。

