

# JA佐渡

<http://www.ja-sado-niigata.or.jp>

2017

1

Vol.282



餅つき大会：両津吉井小学校

特集

年頭のごあいさつ  
大型和牛繁殖支援施設の取り組み



# 年頭の御挨拶

J A 佐渡経営管理委員会  
会長 齊藤 孝夫



あけましておめでとうござ  
います。ご家族おそろいで新  
しい年をお迎えのこととお慶  
び申しあげます。

昨年は日本本土に上陸する  
台風が多く災害が心配されま  
したが、幸いにも佐渡に大き  
な影響はなく、水稲では作況  
指数104と、近年にない豊  
作となりました。しかし3年  
連続コシヒカリ1等米90%以  
上という目標には達せず80%  
台にとどまったことは今後の  
反省材料となりました。その  
ような中で小木、赤泊地区は  
90%以上を達成。畑野も89%  
と良い成績をおさめました。

れる中、おけさ柿は加工部門  
へのシフトが求められ成果が  
上がっています。収入の安定  
がなんといつても必要で若い  
後継者の発想がおけさ柿の將  
来を明るくものにすると確信  
しております。

さて昨年は全国的なコンテ  
スト等でJ A 佐渡米生産者や  
佐渡乳業の乳製品が、県の共  
振会でもおけさ柿生産者が上  
位表彰を受けました。佐渡の  
農産物全体が県はもとより全  
国的にも評価された年であり  
ました。組合員や行政、そし  
て農協が一体となった地道な  
努力の成果であると思いま  
す。特に佐渡米の評価がまし  
ます高まっていることは、国  
による数量配分がなくなる平  
成30年からの米販売対策に大  
きな力を与えてくれるものと  
期待しております。

直売所「新鮮空間よらんか  
舎」の売上が伸びております。  
「新鮮空間よらんか舎」だけ  
28年度は約1億円、直売所全  
体では13億円の売上になる見  
込みです。会員も400名を  
超え、正組合員の拡大に寄与  
しております。今後も園芸の  
拡大に力を入れていきます。

畜産拡大ではいよいよC B  
S (大型和牛繁殖支援施設)  
の建設が始まります。28年度、  
29年度と2年にまたがる  
250頭の繁殖牛を育成する  
大きな事業となります。現在

年間300頭を切った高千  
場への仔牛出荷も将来400  
頭まで回復できる見込みで  
す。これによって耕畜連携の  
道筋ができ、稲作や園芸の発  
展にも大きく寄与することに  
なります。

さてJ A 佐渡はもとより、  
全国の農協が農家の所得をい  
かに上げるかに全力を注いで  
いる中、昨年11月に政府の規  
制改革推進会議がJ A 総合事  
業を解体させることをもくろ  
むような提言を公表しまし  
た。それは全農の購買部門機  
能を無くしたり、販売方法を  
変えさせたり、信用事業を縮  
小させるといふ、農家にとつ  
ても農協にとつても受け入れ  
難くまた農家の所得の向上に  
も結び付かないものでありま  
した。当然、農協グループは  
反発し、与党による農協改革  
案は推進会議提案より穏やか  
なものになりましたが今後ま  
たどのように再燃するかは予  
断を許しません。私たちは何  
のために農協という組織が必  
要かをもう一度原点に返って  
問い直す必要があると考えて  
おります。29年度は自己改革  
を更に進める年になります。

議論を深め現実を直視し夢を  
求める一年にしたいもので  
す。組合員の皆様にとつて健  
康で豊かな年になりますこと  
を祈念し年頭の御挨拶とい  
します。

## 謹んで新春のお慶びを 申し上げます

経営管理委員会会長

齊藤 孝夫

経営管理委員会副会長

波 辺 清 一

経営管理委員

山 本 純 道

渡 辺 秀 夫

稲 辺 茂 樹

仲 川 庸 一

清 水 明

甲 斐 陽 一

齋 藤 真 一 郎

中 川 武 則

木 下 良 則

佐 々 木 正 雄

菊 地 敬 助

金 子 二 郎

渡 辺 鉄 男

菊 池 右 一

三 國 豊

林 良 宏

監事

寺 岬 利 長

山 本 優

野 崎 陽 一

小 池 一 樹

代表理事専務

前 田 秋 晴

代表理事

越 渡 佳 弘

常務理事

佐 藤 定

常務理事

坂 井 進

ほか職員一同

# 支店運営委員会委員長より新年を迎えてのごあいさつ

**相川支店** 石塚 順一

J A 佐渡でも年々農家の高齢化と担い手不足による組合員の減少等が続き、組合運営に厳しさを増しているのが現状です。組合員大会で示された農業振興3カ年計画の、水稲、果樹園芸、畜産の三本柱を軸に、組合運営の健全化を図ると共に地域農業発展に努めていただき、組合員に信頼されるJ A 佐渡に成る事を祈念いたしまして新年の挨拶と致します。

**佐和田支店** 細野 精一郎

政府は農業に専念を、と問題視し予断なく次々と改革を迫っています。一方、身近な所で佐渡の農業振興はどう図るのか！まさに正念場を迎えています。米の生産数量目標も2018年産で廃止、少子高齢化による後継者不足、更に離農等々、問題は山積しており、支店運営委員会でも度々問題視されています。地域社会再生のため組合員の限り無い御指導・御協力をお願い申し上げます。

**金井支店** 本間 博

来年で米の減反政策も廃止となります。行政と農協が協議して米の生産方針を決め、農家と一緒に新しい米作りを進めていきたいものです。政府の農協改革等の厳しい農協いじめや、高齢化による離農や組合員の減少も予測されます。農協の生き残りも含め、組合員も今まで以上に大いに関心を持ち動向を見守りつつ御意見を発言願います。今年もよい年でありませう御協力の程お願い致します。

**新穂支店** 末武 正義

明けましておめでとうございます。稲作は国の配分による最後の栽培年となります。農協改革も正念場を迎えておりますが、最近のJ A 全農に対する政府の異常介入は何なのでしょう？佐渡島の「持続可能な社会」を目指す事は、J A を中心とした「多様な一次産業の共存・隆盛」に努力する事です。J A 佐渡が先頭になって「日本一安心・安全な食糧生産の島」の実現を目指したいものです。

**畑野支店** 本間 信行

農業の競争力強化が農協改革に変化し、国会決議違反で情報公開も不十分なT P P ・年金対策・カジノ等、安倍政権は数を頼りにやりたい放題です。米の生産調整見直しと直接支払交付金の廃止、中山間地農業では人口減少と高齢化による集落維持の困難等、問題山積です。ナラシ対策等の支援で農家の安定が無ければ米の安定供給が出来ません。どうすればよいか我々も考えましよう。

**真野支店** 松井 正隆

支店運営委員長の任期があと半年位になりましたので、今年最後の任務を果たしたく、いい年にしたいと思っています。真野地区の皆様にとって提案、提言をお願いします。J A 真野支店が組合員にとって頼れる事業展開が出来ますよう、頑張っていきたいと誓い、農業情勢が大変な厳しさが続く中での新年の挨拶と致します。

**小木支店** 佐藤 洋子

新年明けましておめでとうございます。昨年は小木地区では28年産コシヒカリ1等米比率94%を確保し、園芸・果樹の生産量、販売高共に前年より大きく伸びました。生産者の皆様が熱心に農業に取り組まれた努力の結果です。J A は農業生産に関わる事業を通して農家所得の増大を目指し、地域の活性化を推進するとしています。今年も組合員、J A が連携し農業振興を目指しましょう。

**赤泊支店** 本間 靖芳

農協は今や営農事業以外にも金融共済事業や生活関連事業、病院、葬儀場を経営するなど巨大事業グループとなりました。ですがその巨大さ故に地域農業の振興という本来の目的を見失った様に批判され、改革を迫られています。農協の事業の総合性は社会的、公共的役割を担っており、事業の分割、撤退など無いように自己改革に期待したい。

**両津支店** 菊池 栄一

今年は農業、農政を取り巻く環境が大きく厳しい年になるのでは、と思います。その中でJ A 佐渡の基本目標「農業者の所得増大」「農業生産の拡大」「地域の活性化」に向け、支店運営委員会としても実現に努力しています。行政と共に今後の地域の在り方、組合員の生活を守るための年にしたいです。皆様の御指導と御協力をお願い申し上げます。



# 大型和牛繁殖支援施設の取り組みについて

JA佐渡では和牛農家、酪農家、耕種農家が安全な佐渡産飼料の提供を通じて連携し、佐渡和牛と酪農の振興、収入の向上を目指しています。佐渡版畜産クラスターの形成と、基幹施設（大型和牛繁殖支援施設、家畜市場、生乳加工施設）との連携体制確立により、世界農業遺産の島“佐渡”での持続可能で特徴ある農畜産振興を図ります。

## 取り組みの相関関係

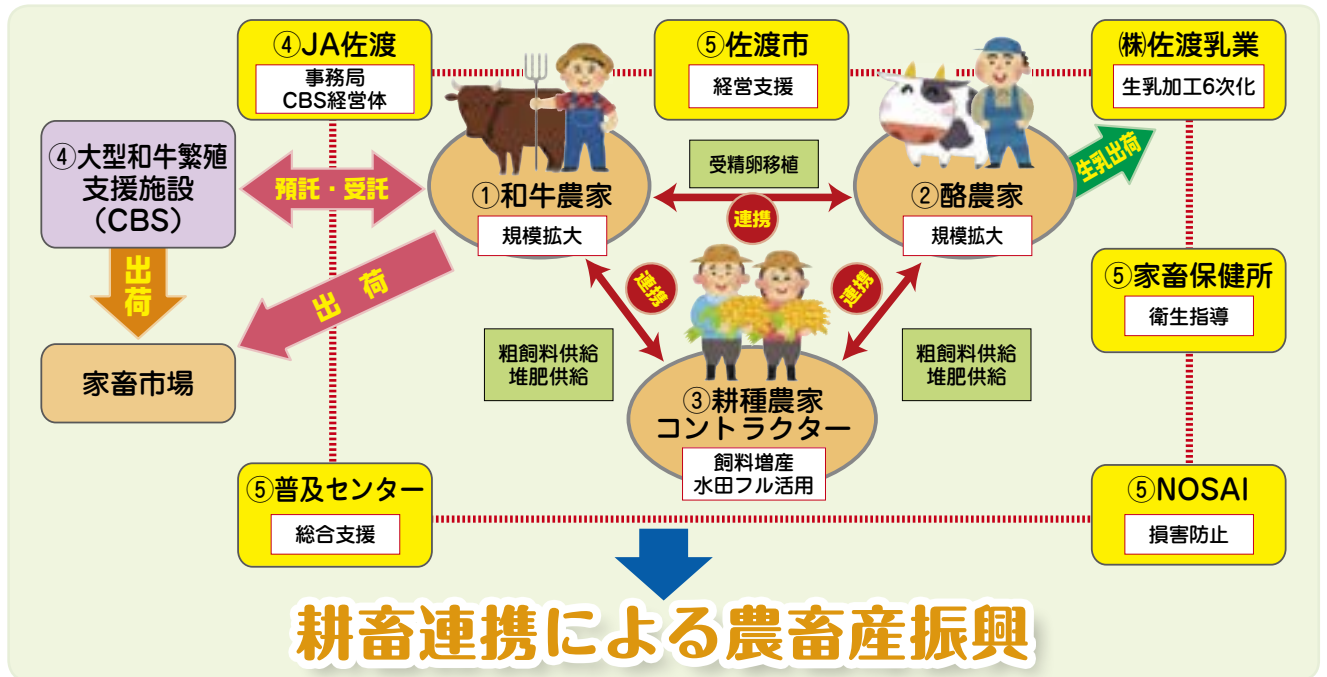

## 各々の役割について

① 和牛農家	<ul style="list-style-type: none"> <li>●子牛の預託による規模拡大・増頭</li> <li>●群分けによる白血病対策</li> <li>●稲わら、稲WCS、飼料作物の受け入れ</li> </ul>	<ul style="list-style-type: none"> <li>●預託による労働力削減</li> <li>●優良和牛の導入による牛群改良</li> </ul>
② 酪農家	<ul style="list-style-type: none"> <li>●受精卵移植による高能力牛の生産拡大</li> </ul>	<ul style="list-style-type: none"> <li>●規模拡大・増頭</li> </ul>
③ 耕種農家・コントラクター	<ul style="list-style-type: none"> <li>●水田フル活用</li> <li>●稲わら収集・供給</li> </ul>	<ul style="list-style-type: none"> <li>●稲WCS、飼料作物生産・供給</li> <li>●堆肥活用</li> </ul>
④ JA佐渡・大型和牛繁殖支援施設	<ul style="list-style-type: none"> <li>●研修生受入れ</li> <li>●技術指導</li> <li>●堆肥供給</li> </ul>	<ul style="list-style-type: none"> <li>●預託牛受入れ</li> <li>●群分けによる白血病対策</li> </ul>
⑤ 各関係機関 ・佐渡市 ・家畜保健所 ・普及センター ・NOSAI	(総合支援) 経営指導・技術指導・損害防止	

- ※畜産クラスター：畜産農家をはじめ、地域の関係事業者が連携・結集し、地域ぐるみで高収益型の畜産を実現するための体制。
- ※CBS：大型和牛繁殖支援施設（キャトル・ブリーディング・ステーション）の略。
- ※耕種農家：水稻、野菜、果樹、その他の農産物生産に係わる農家。
- ※コントラクター：農作業受託組織。繁忙期における農作業や収穫等を請け負う人や組織を指す。
- ※稲WCS：ホールクroppサイレージ。飼料用米を稲の実と茎葉を同時に収穫し、ロール状にラップフィルムで密閉して、発酵させてから家畜に給与するもの。
- ※稲SGS：ソフトグレンサイレージ。コンバインでもみを収穫し、もみを粉砕して柔らかくし家畜が消化しやすいようにしてから、発酵させて給与するもの。

## JA佐渡・大型和牛繁殖支援施設の目的と事業展開について



## 施設稼働までのスケジュールについて

施設規模が大きいため、平成28～29年度の2か年に渡り建設工事が行われます。現在、平成28年度事業が執行されており、平成29年1月より建築工事に着工する予定です。

今後のスケジュールは概ね以下の通りです。

- 平成29年3月末
    - ・繁殖牛舎1棟（120頭規模）、隔離牛舎（30頭規模）1棟を完成
    - ・繁殖素牛30頭を平成28年度中に導入
  - 平成29年4月1日
    - ・施設稼働、畜産農家から繁殖和牛の受託業務を開始
  - 平成29年4月
    - ・平成29年度事業計画の承認を受けてから、平成29年度分の工事を開始
- 【内容】**
- |      |                   |      |                |
|------|-------------------|------|----------------|
| 牛舎   | 5棟（繁殖・分娩・哺乳・子牛関連） | 付帯施設 | 7棟（管理・飼料・堆肥関連） |
| 繁殖素牛 | 65頭を平成29年度中に導入予定  |      |                |
- 平成30年3月末
    - ・施設工事完了
  - 平成30年4月～
    - ・全施設稼働

## 佐渡米販売情報

12月15日現在での販売実績は前年より遅れていますが、集荷数量からみた出荷進捗としては25%と早く進んでいます。また、主食用契約率は他産地と比較して高い数値となっており、卸からの佐渡米に対する需要は高い状況となっています。

### 28年産米 主食用米販売状況表

12月15日現在

コシヒカリ	主食用販売計画 (トン)	販売実績		主食用契約率 (%)
		数量 (トン)	前年同期比 (%)	
佐渡地区	15,650	3,915	91	87
新潟一般	125,947	20,348	85	73
魚沼地区	13,429	3,140	84	72
岩船地区	13,271	2,818	97	79



## 佐渡米未来プロジェクト「品質向上90」作柄対策研修会

12月16日にトキのむら元気館で作柄対策研修会が行われ、稲作農家、行政関係者、JA関係者ら約100名が参加しました。

はじめに「一等米比率100%達成者表彰式」では米スター認定者を代表してJA佐渡の古屋野勝さんとJA羽茂の和泉幸貴さんが認定ステッカーを受け取りました。また「いい米共進会表彰式」では金賞：羽二生武さん（畑野）、銀賞：中川千春さん（畑野）、銅賞：三浦正人さん（畑野）が表彰されました。

作柄対策研修会ではJAや農業普及指導センターから28年産米における作柄の特徴や改善点が報告され、29年産米に向けた重点課題を提起しました。



(右から) 三浦市長、羽二生武さん、中川千春さん、三浦正人さん

## 毎日農業記録賞、米・食味分析鑑定コンクールを受賞

毎日新聞が主催する第44回毎日農業記録賞において「齋藤農園」の齋藤真一郎さんが最優秀賞を、「さぶかず畜産」の宮下正一さんが優秀賞を受賞しました。また「トキの田んぼを守る会」の曾我至さんが、米・食味鑑定士協会が主催する第18回米・食味分析鑑定コンクール国際大会で特別優秀賞を受賞しました。

14日に行われた祝賀会では今回の受賞を励みに、より一層の飛躍を誓いました。



(左から) 宮下正一さん、齋藤真一郎さん、曾我至さん

## 佐渡米「お米番付」入賞

日本お米向上委員会が主催する「第4回お米番付～地域を発掘する～」コンテストに、JA佐渡水稻部会でトップブランド米に取り組む8名が出品。仲川芳信さん（佐渡市新保）のコシヒカリが入賞し、11月30日に本店で賞状授与が行われました。

授与式にはコンテスト委員長の（株）八代目儀兵衛、橋本隆志社長が来店し、仲川さんに賞状を手渡しました。コンテストには36都道府県から154点の応募がありましたが、二次審査には佐渡産2点を含む新潟県産4点が残し、新潟米の美味しさが改めて評価されました。



## 果樹高品質生産拡大共進会 ～農林水産大臣賞受賞～

新潟県果樹振興協会が主催する平成28年度果樹高品質生産拡大共進会（柿部門）において吉田正晴さん（小木）が農林水産大臣賞を受賞しました。この共進会は競争力の強い果樹産地を育成する目的で毎年、審査する樹種を変えて実施（柿、日本なし、西洋なし、ぶどう、もも、いちじくの順）しており、今回は「柿（平核無、刀根早生）」を対象に実施されました。



## 第12回佐渡産りんご品評会

第12回佐渡産りんご品評会を開催し12月1日に審査を、翌2日に新鮮空間よらんか舎で表彰式が行われました。今年は生産者9名から計15点のふじが出品され、最優秀賞を柴原寿美さん（真野）、優秀賞を齋藤農園さん（新穂）・須田勝洋さん（新穂）、奨励賞を加藤申一さん（真野）・柴原豊明さん（真野）が受賞しました。出品されたりんごの平均糖度は15.5度（昨年16.7度）と悪天候が成熟に影響し、受賞者からも対応に苦労した声が聞かれました。



## 西洋なし「ルレクチエ」果実品評会

12月2日に新潟市食育・花育センター（新潟市中央区）で、新潟県果樹振興協会が主催する平成28年度西洋なし「ルレクチエ」果実品評会が開催されました。各地からの全90点に及ぶ出品の中で、入賞者14名のうち佐渡の生産者が6名も受賞しました。JA佐渡管内からは優秀賞に武井誠さんが、優良賞に赤塚良和さんが受賞しました。



## よらんか舎 1月のオススメ情報

### 1月のおすすめ品目 【切り花：ストック】

アブラナ科の多年草で、南ヨーロッパの地中海沿岸が原産です。スプレータイプの品種が中心で、仏花以外でも洋風のアレンジメントにも使用できます。花は芳香があり、色は赤、紫、黄色、ピンク、白などがあります。

島内では水稲育苗後のハウスを利用した栽培が多く、1月～3月まで出荷がありますので、ご来店をお待ちしております。

### 1月 よらんか舎のイベント

菓物の試食イベントを1月中旬に予定しています。詳細は店頭告知にて





# 農業税務ワンポイントアドバイス

## ～農業税務に関するお知らせ～

平成28年1月1日からの通帳取引の中で、農業税務に係わる取引の例示をまとめましたので、参考にして下さい。

28年12月作成 JA佐渡

普通貯金 (兼お借入明細)				仕訳		消費税区分	
年月日	摘要	お支払金額	お預り金額	内容	借方		貸方
28-01-20	米代金	H26ツイカバライ	*****	26年産米の追加払い	普通預金	雑収入	課税
28-01-20	米代金	H27ツイカバライ	*****	27年産米の追加払い	普通預金	雑収入	課税
28-02-05	申告利用料	1,000	支援システム	農業所得申告支援システム利用料	雑費	普通預金	課税
28-02-26	申告利用料	10,800	Web利用料	Web農業簿記システム利用料	雑費	普通預金	課税
28-03-18	歳出金	ホクリクノウセイキヨク		水田活用直接支払い交付金 (産地資金)	普通預金	雑収入	不課税
28-03-30	農) 租税	2,000	青色申告会費	27年度JA佐渡農業青色申告会費	租税公課	普通預金	不課税
28-04-07	農) 雑収入	27***メンセキバライ	*****	27年産加工用うるち米・備蓄米・輸出用米に対する契約面積支払い金	普通預金	雑収入	課税
28-04-15	振込	サドシノウギヨウサイセイ	*****	佐渡版戸別所得補償交付金	普通預金	雑収入	不課税
28-04-22	申告利用料	*****	減価償却費計算	減価償却計算サービス利用料	雑費	普通預金	課税
28-05-31	農) 雑収入	海上運賃助成米		離島流通海上運賃助成金	普通預金	雑収入	不課税
28-06-22	振込	コウフヘンノウキン	*****	経営所得安定対策積立金返還(ナラシ対策)	普通預金	仮払金	—
28-06-22	歳出金	ホクリクノウセイキヨク		経営所得安定対策交付金 (ナラシ対策)	普通預金	雑収入	不課税
28-06-24	米契約金		2,500	28年産米出荷契約金 (2,500円/30kg)	普通預金	前受金	—
28-06-28	振込	JAバンクリジジヨセイ	*****	JAバンクによる利子助成	普通預金	雑収入	不課税
28-06-29	米精算金	H26ネンサイシユウセイサン	*****	26年産米の最終精算	普通預金	雑収入 ※1	課税・不課税
28-07-20	農済水稻	*****		水稻共済掛金	共済掛金	普通預金	非課税
28-07-21	農) 雑費	*****	ナラシ事務費	経営所得安定対策における事務委託手数料 (H27年分)	雑費	普通預金	課税
28-07-21	振替	*****	ナラシ積立金	経営所得安定対策平成28年度積立金 (ナラシ対策)	仮払金	普通預金	—
28-07-28	振込	サドノウギヨウキヨウサイ		水稻共済無事戻し	普通預金	雑収入	非課税
28-09-**	JA米	JA米 コシヒカリ	6,750	コシヒカリ1袋 (30kg) 出荷した米代金 (1等)	普通預金	販売高	課税
28-09-**	米契約金	2,500		米契約金の返納	前受金	普通預金	不課税
28-09-**	屑米代金	*****	*****	屑米 (25kg) 1袋出荷した販売代金 (袋代込み)	普通預金	販売高	課税
28-10-21	賦課金	*****		JA佐渡の賦課金	租税公課	普通預金	不課税
28-10-**	米渡金	カントリーカリバライ	7,000	カントリーへのコシヒカリ出荷分に対する仮払金 (60kg) こしいぶき4,800円	普通預金	仮受金	—
28-10-**	防除費	*****		共済組合防除費	農業衛生費	普通預金	課税
28-11-08	JA米		*****	カントリー出荷分の米代金	普通預金	販売高	課税
28-11-08	米仮払金	*****	カントリーカリバライ	カントリー仮払金返済 (CE,JA米出荷分 コシヒカリ7,000円 こしいぶき4,800円/60kg)	仮受金	普通預金	—
28-11-08	バラ利用料	*****	カントリー	カントリー利用料	賃借料	普通預金	課税
28-11-30	歳出金	ホクリクノウセイキヨク	*****	米の直接支払交付金 (7,500円/10a)	普通預金	雑収入	不課税
28-12-14	契約金利	*****	28ネンマイシユツカクイヤク	出荷契約金に伴う金利	利子割引料	普通預金	非課税
28-12-16	振込	サドシノウギヨウサイセイ	*****	佐渡版戸別所得補償交付金	普通預金	雑収入	不課税
28-12-22	歳出金	ホクリクノウセイキヨク	*****	水田活用の直接支払交付金(加工用米、飼料用米、米粉用米、飼料作物、WCS)	普通預金	雑収入	不課税
28-12-27	柿代金		*****	小木・赤泊管内柿代金振込	普通預金	販売高 ※1	課税
28-12-28	柿代金		*****	小木・赤泊以外柿代金振込	普通預金	販売高 ※1	課税
28-12-**	農) 雑収入	予約大口奨励金	*****	①肥料農薬を一定以上予約いただいた方への奨励金 (肥料費、農薬費、それぞれの経費から入金分を差し引きます。) ②肥料農薬を一定以上予約いただいた方への奨励金 (雑収入へ計上します。)	普通預金	肥料費もしくは農薬費 ※2 雑収入 ※2	課税

※1 収入-経費の差し引きで入金されますので、収入は収入、経費は経費へ計上します。  
 ※2 消費税対象者の方はJAへご相談ください。



## リフォームローン キャンペーン

### キャンペーン金利

3年固定 年**1.3%**

5年固定 年**1.4%**

10年固定 年**1.5%**

※借入期間に応じて金利を選択いただけます

#### 【キャンペーン対象者】

(株)コープ佐渡でガレージ・カーポート  
を建設する方

#### 【キャンペーン期間】

平成28年12月1日～  
平成29年12月30日

#### 【お借入金額】

10万円以上  
1,000万円以内

#### 【お借入期間】

1年以上15年以内



## アグリマイティー資金

(果樹農家災害支援特別対応)

金利 年**0.88%**  
(固定金利)

お借入額が100万円以上で

金利 年**0.2%**

#### 【ご利用いただける方】

天候等災害により被害を受けた  
果樹農家、農業法人等

#### 【お借入額】

JA佐渡が作成する被災額証明書の金額以内

#### 【お借入期間】

5年以内（1年以内の据置可能）

#### 【担保・保証】

新潟県農業信用基金協会の保証を  
ご利用いただけます。(保証料別途 年0.5%)  
担保・保証人をお願いする場合がございます。

商品内容のお問合せ・お借入のご相談はこちら

■融資センター TEL : 63-2890 (金井支店内)

■両津支店 TEL : 27-5118

## クレジットカードがAコープ全店で ご利用いただけます!

※病院売店をご利用  
いただけません。

★ JA カードのほかに、各種クレジットカードもご利用できます。

★クレジットカードをご利用の場合は、事前にお申し出ください。

★クレジット決済をご利用の場合でも JA ポイントが付きます。

※総合ポイント一体型 JA カード以外をご利用の場合は、総合ポイントカードも  
一緒にご提示ください。

★カードのお支払い方法は、一括払いのみとなります。



### 生物多様性フォーラムでルー大柴氏が講演

11月27日、トキのむら元気館で生物多様性佐渡戦略推進フォーラムが開催され「国連生物多様性の10年日本委員会生物多様性リーダー」であるルー大柴氏が「生き物とトゥギャザー」という題で講演しました。講演の中で「佐渡の環境保護活動を8割以上の住民が知って実践している姿は稀有でありとても素晴らしい」と絶賛。マイバッグを披露して「ちりも積もればマウンテン」などおなじみの語りでエコ活動の大切さを説きました。



### 青年部がJA役職員と懇談会を開催

青年部は現在の農政の理解やJAとの相互理解を深めるため、12月10日に新穂支店で生産者懇談会およびJA役職員懇談会を行いました。およそ50人が参加し、生産者懇談会では島内若手生産者の4H倶楽部「サークル島っ子」の柴坂会長ら3人から、取り組みや就農時の苦労などをお話し頂きました。



### ハウスぶどう剪定研修会

12月6日、畑野の本間芳雄さんのほ場でシャインマスカットの剪定研修会を行いました。1年目、2年目の若木を対象に、主枝育成を図る剪定の注意点などを説明し、参加した26名は次々と質問しながら剪定内容を確認していました。



### おけさ柿部会女性生産者剪定研修会

JA佐渡おけさ柿部会の女性生産者を対象にした剪定研修会と昼食懇親会を12月9日に行い、15名が参加しました。丸山の富井澄雄さんの園地で行った現地研修会では強風・豪雨と悪天候に見舞われましたが、雨にも負けず熱心に指導内容を確認していました。また、その後の昼食懇親会では互いの苦労話などで盛り上がりました。



### 地産地消フェスタ2016に参加

11月19日にサンテラ佐渡スーパーアリーナで「第7回地産地消フェスタ2016」が開催されました。JA佐渡女性部やとれたて直売部会も出店し野菜や豆類、手芸品等の商品を販売しました。あいにくの雨模様にもかかわらず多くの方に御来店いただき、多くの商品をお買い求めいただきました。

また、メインステージでは佐渡金銀山世界遺産登録祈願「道遊の割戸を描こう」として、牛乳を飲んで1000個のパックで金山遺跡「道遊の割戸」を積み上げるイベントが開催されました。来場者に佐渡乳業のトキパック牛乳(200ml)を飲んでもらい、空になったパックがどんどん積み上げられて開始後2時間で「割戸」が完成しました。



## 仲間づくりの旅を開催

11月25日にJA仲間づくり企画「山田邦子特別講演会&夏川りみコンサート」が新潟テルサで開催され、女性部員（一般参加者も含む）45名が参加しました。がん体験をもとに啓発活動に取り組む山田邦子さんの軽妙な話術に会場は沸き、夏川りみさんの美声にうっとりひととき。「来てよかった～。来年もみんなで来ようね。」と帰りのバスでも興奮が冷めない様子でした。



## 第18回女性部活動発表会

12月11日、アミューズメント佐渡において18回目となる女性部活動発表会を開催しました。会場入口では部員が製作・栽培した手芸品や活花の展示や農産物の販売を行い、ステージでは取り組んでいる活動の発表や演芸・舞踊・演奏等の披露を行って会場を賑わせました。



## 加茂グリーンミセス味噌作り

佐渡市ふれあい農村婦人の家で12月11日にグリーンミセス「味噌作り」講習会を開催しました。参加者21名が地場産大豆90kgやこうじ90kg等を使い、大量の湯気が立ち込める中、茹でた大豆を機械ですり潰し、粗熱を取り、塩、麴を混ぜ合わせて仕込んでいきました。仕込んだ味噌は各自持ち帰って冷暗所で熟成させ、早ければ半年後の夏には食べられるようになります。



## ✿ はつらつ女性部 ✿ ～金井支部～

10月22日（土）、金井支店で第41回収穫感謝祭が開催されました。その際に女性部として支店の2階で食堂を開き、カレーライス、天ぷらうどん、コーヒー、たい焼きを販売しました。

前日の仕込み、そして当日と忙しい中にも部員同士で話に花を咲かせ、和気あいあいと楽しく料理を提供しました。また、支店の女子職員もウェイトレスとして参加していただき、大勢のお客様に「おいしかったよ」と喜んで頂きました。

今年から吉井地区から12名の部員も参加し、輝き続けられる仲間である様に皆で頑張っています。皆さんも女性部で楽しく活動しませんか。



新潟厚生連  
佐渡総合病院からの

## 医療のお話

### 「耳垢と耳掃除の話」



耳鼻咽喉科医長

山崎 洋大

耳垢（じこう・みみあか）とは、空気中のほこり、新陳代謝によって剥がれ落ちた耳の穴（外耳道）の古い皮膚、耳垢腺（じこうせん）からの分泌液が混ざったものです。耳垢には大きく分けてカサカサするタイプとねっとりするタイプがあります。この違いは耳垢腺の分泌物の脂肪分量によるものと言われています。日本人はカサカサしたタイプが多いようです。汚いものと思われがちな耳垢ですが、大事な役割があります。それは酸性であり、たんぱく分解酵素によって、殺菌作用がある点。もうひとつは、耳垢に含まれる脂肪分によって外耳道の乾燥を防ぐ。以上から耳垢が実は大切なものであることがわかります。

次に耳掃除に関して考えてみます。耳掃除が気持ちいいのは、外耳道には迷走神経という神経が走っており、耳かきや綿棒でここを刺激することによるものと言われています。しかし頻回の耳掃除によっておこる病気もあります。耳垢がなくなるにより、外耳道の免疫が低下し、細菌性外耳道炎や外耳道真菌症（かび）になると治療が必要になります。外耳道には本来自浄作用とあって、耳垢を外に押し出す機能が備わっています。また食事をすることで顎の動きによっても自然に耳垢が外に出て来ることもありますので過度な耳掃除は避けるようにしましょう。外耳道は外側の皮膚に比べて繊細で修復能力があまり高くないと言われていますので、耳掃除後に痛み、耳だれが出た場合は速やかに耳鼻咽喉科を受診するようにしましょう。

## 介護福祉情報

### 佐渡ふれあい福祉会

## 「お肌によさしいウェットタオル」のご紹介

包装



●サイズ：30×25cm  
●ノンアルコール・無香  
40本入 421円（税込）

① 自宅での使用はもちろん、外出時など、衛生面や肌トラブルにも安心して使用できる、携帯タイプのウェットタオルを選ぶポイントは何ですか。  
② 外出時や感染対策として必要な枚数だけ携帯が可能。また、ノンアルコールタイプによりお肌に負担がかからない商品を選ぶことができます。  
③ ふれあい館が薦める商品の一部をご紹介します。

① 特 個包装タイプ  
一枚ずつ衛生的に取り出し可能。（感染対策に最適）  
② 温めて使用可能  
電子レンジ等で温めて使えます。（冷やしても快適にお使いいただけます。）  
③ シートの液含有量  
一・四倍  
たっぷり水分を含んでいるから擦らずに優しく拭き取れます。  
④ 用途を選ばず使用可能  
子供から大人まで安心して使用できる製品で、刺激を感じることなく快適に使用できます。



パツと広がる  
やわらかメッシュシート

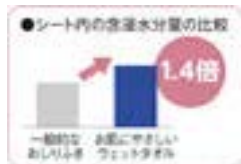

商品についてのご相談を承りますので詳しくは  
ふれあい館（金井）  
TEL 63-2300  
ふれあい館南佐渡（羽茂）  
TEL 88-3660  
にお問い合わせ下さい。

介護・福祉についてのご相談・お問い合わせは「佐渡ふれあい福祉会」へ 電話63-2300（代表）

# みんなの広場

## 今月のさわやかくん



赤泊支店管内（赤泊）  
こやま てつろう  
**小山 哲郎さん**

地元で一生懸命  
頑張ってます!!

- Q: 趣味または現在ハマっていることはありますか?  
ロードバイクで島内や島外でのイベントに参加することです。昨年9月には、初めてトライアスロンに地元の仲間とリレーで参加し、とても楽しめました。
- Q: 休日はどのようにすごしていますか?  
友達や仲間とサイクリングしたり、掃除や買い物です。
- Q: これからチャレンジしてみたいことや目標はありますか?  
国内・国外問わず旅行をしたいです。
- Q: 仕事でやりがいを感じるのはどんな時ですか?  
ガソリンスタンドでの接客や、対面時にお客様に感謝された時や、「次もよろしく」とお客様に言ってもらった時です。
- Q: 好きな異性のタイプを教えてください。  
優しくて家庭的な人です。



真野支店管内（吉岡）  
なかがわ ほなみ  
**中川 穂波さん** (88)

「ゲートボールで  
いつまでもフレッシユ！」



小学校の先生をされていた中川さん。平成元年に退職後、健康づくりと地域交流にゲートボールを始めました。当時は真野だけでコートが8コートもあり、大変活発だったとの事です。

現在は毎週土曜に仲間とゲートボールを行うほか、植木の手入れやちぎり絵、書道と積極的に身体と手を動かして若々しさを保っています。

健康の秘訣は美味しいものを食べて、ゲートボールで頭と身体を動かすこと。真野クラブの大会で優勝して、市の競技会の大会に代表として参加するのが楽しみです。

## アイドール 今月の愛撮る



金井支店管内（千種）  
おだ ゆいと  
**小田 唯人くん** (4歳)  
ななみ  
**七海ちゃん** (1歳)  
父 祐樹さん 母 裕美さん

アンパンマン好きな二人は大の仲良し! お兄ちゃんの真似が好きな七海ちゃんを、唯人くんがしっかり面倒をんでいます。

ご両親からのメッセージ「兄妹仲良く、すくすく育ってね!」

# お知らせ

あんずの家・  
まつはらの家

## 小型家電無料回収いたします。

障害福祉サービス事業所『あんずの家』(両津湊)『まつはらの家』(八幡)では、使用済小型家電の解体作業を行っております。解体した小型家電の基板やアルミ・ステンレス等を取り出し国内の企業に販売、再資源化するものです。この作業で得た収益は全て施設利用者の工賃となっております。使用しなくなったパソコンや携帯電話、ゲーム機等がありましたら佐渡市の回収拠点へお持ちいただくか、あんずの家、まつはらの家へ直接お持ちください。\*引受けできない機器もございますので、事前にお問い合わせください。

★お問合せはこちら(受付時間 8:30 ~ 17:30)★

●両津・金井・畑野・新穂地区

あんずの家 Tel 23-3303 担当:高山・吉田

●佐和田・相川・真野・小木・赤泊・羽茂地区

まつはらの家 Tel 52-4744 担当:石川



【パソコンはデータが読めない様に傷付けて処理します】

## 冬季地域座談会 開催のご案内

1月16日(月)から  
2月上旬にかけて  
開催を予定しております。

詳しくは、各支店よりご案内致しますので、皆さまぜひご参加いただき、ご意見をお聞かせ下さい。



## ふれあい館「介護用品」ニュース

本格的な冬を迎えますが、起きている時はもちろん、寝ている時もしっかり首・肩を保温する商品をご紹介します。

あったか  
～ ネックウォーマー ～  
のご紹介

### マシュマロあったかネックウォーマー (男女兼用、日本製)

- たくさんの繊維本数により製品に含まれる空気の層が多く、ソフトで保温性に優れています。
- 首・肩・背中が覆われ暖かいです。
- 肌触りはとてもやわらかで、ちくちくしません。
- 首廻りの伸び / 28 ~ 52cm
- 色 / ブラック、ブラウン、チャコール、ベージュ、ワイン

ふれあい館販売価格 1,620円 (税込)



夜寝る時、首と顔はふとんの外に出てしまうため、意外に冷えを感じています。特に首を保温することで、首の大きな血管(動脈)を通じ温まった血液が体をめぐるため、体全体を効率よく温めることができます。

「あったかネックウォーマー」で  
冷え対策を行いましょう!

### 11月末 J A の概況

		前年比
組合員数	15,768人	(▲158人)
(内正組合員数)	(8,320人)	(▲294人)
(内准組合員数)	(7,448人)	(136人)
貯金	1,112億9,657万円	(▲8億4,143万円)
貸出金	143億1,191万円	(▲22億2,259万円)
共済保有高(保障)	4,125億7,863万円	(▲143億9,771万円)
購買品供給高	34億0,675万円	(▲1億0,354万円)
販売品販売高	37億3,049万円	(3億9,641万円)

- 11月21日開催の主な協議事項  
①不良債権の処理方針について  
11月28日開催の主な協議事項(臨時)  
①年末賞与の支給について

### 理事会だより

- ③経営管理委員との契約について  
②J A 佐渡農業経営事業運営協議会の設置について  
①役員報酬等審議委員の委嘱について  
11月28日開催の主な協議事項

### 経営管理委員会だより

☆☆☆ 今月のAコープの日 >> 1月20日(金) ~ 21日(土) ポイント2倍! ☆☆☆

\*\*\*\*\* 毎週火曜日: ポイント2倍 毎月第2日曜日: レジ袋持参で5ポイント 毎月第3日曜日: ポイント10倍 \*\*\*\*\*

挑戦!!

# クロスワード

## タテのカギ

- ①ひょっとことよく対にされます
- ③英語でいうとファミリー
- ⑤凹がオウなら凸は
- ⑥金剛力士のこと。あうんで一對
- ⑦このわたや酒盗もこの一種
- ⑨大豆は畑の——といわれます
- ⑪物は——と新製品を買ってみた
- ⑬牛乳を温めると表面にできます
- ⑮足の末端のこと
- ⑰京都・祇園の宴席に花を添えます
- ⑲一年の——は元旦にあり
- ⑳ダイコンや練り物、ゆで卵などをだして煮込んだ料理
- ㉑正座をしていて切れることも

## ヨコのカギ

- ①子どもが楽しみにしている正月の臨時収入
- ②昆布と——節でだしを取った
- ③親子や兄弟でぞっくりな人も
- ④正月に付きものの汁物
- ⑥笑うと負けよ、あっぱっぴ
- ⑧がっかりしたときに落とします
- ⑩タイヤにつないでシュッシュ
- ⑫ボーダーやストライプ
- ⑭落ち葉をかき集める道具
- ⑯ノルウェーの画家、ムンクの代表的作品
- ⑰忍者が指を組んで結ぶもの

### 【解き方】

クロスワードを解いてA～Eの二重ワクの文字を並べると、一つの言葉がでます。それが答えです。

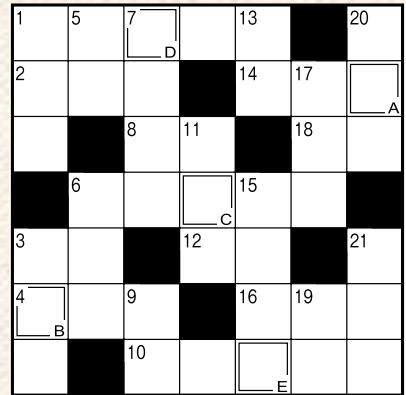

### 12月号の答え

ABCDE  
スハラヒ

### 12月号の当選者

小杉 英俊さん  
加賀 浩さん  
本間 シズさん  
加藤 正美さん  
野井千代子さん



### 【締め切り1月20日(金)必着】

※正解者の中から抽選で5名の方にJA商品券を差し上げます。当選発表は2月号誌面。

皆様にご記入いただいた個人情報につきましては、当広報誌に利用する以外使用いたしません。

### 応募方法

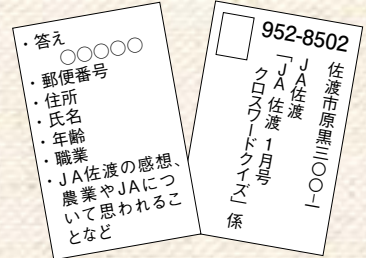

## エコープ推奨品

エコープ

### 4種の九州産野菜使用青汁

☆規 格 60g(3g×20袋) 1箱  
☆特典価格 348円(税抜)  
通常価格378円(税抜)



下記のクーポン券を切り取って、お近くのAコープ店にご持参ください。対象商品の特典価格にてご提供いたします。



## エコープ推奨品クーポン券

エコープ

### 4種の九州産野菜使用青汁

60g(3g×20袋) 1箱 **348**円(税抜)

通常価格378円(税抜)



ご利用期間 平成29年1月1日～31日  
※クーポン券1枚で1品限りお求めいただけます。



## Aコープの得する情報

エコープ

### 4種の九州産野菜使用青汁

栽培期間中、農薬を使わずに栽培された4種の九州産野菜(大麦若葉、ケール、明日葉、ゴーヤ)を使用した青汁です。食物繊維をはじめとするビタミン・ミネラル等の栄養を簡単にかつ安全に補給できます。

#### 【調理例】

1日1～2袋を目安に1袋を約100mL程度の水またはぬるま湯、牛乳等によく溶かしてお召し上がりください。お好みによりはちみつ等を加えていただいても、おいしくお召し上がりいただけます。

- 牛乳100mLに青汁1袋とお好みではちみつを入れて混ぜてください。
- リンゴジュースや緑茶、麦茶100mLに青汁を1袋加えてください。
- カレーやシチュー、スープにお好みで青汁を半袋～1袋加えてください。
- ヨーグルト100gに青汁1袋加え混ぜてください。
- ホットケーキミックス100gに青汁を2袋混ぜてください。

Aコープは毎月**第3日曜日**JAポイント**10倍!!**  
《今月は15日!》ポイントを集めるチャンス!是非ご利用ください。

# 食べてみよっちゃん



女性部  
真野支部の  
みなさん



山菜おこわ&白菜の米粉シチュー&  
おこし型&芋ようかん

## 材料

### 山菜おこわ (4人分)

もち米	2.5合
ぜんまい、人参、ごぼう	各50g
油揚げ	1枚
干し椎茸	2枚
だし汁	150cc
砂糖	大さじ1/2
みりん	大さじ1/2
酒	大さじ2
しょうゆ	大さじ1/2
塩	小さじ1/2

### 白菜の米粉シチュー (4人分)

米粉	大さじ6(さどっ粉ミックス粉)
白菜	1/4株
玉ねぎ	1個
しめじ	1パック
ベーコン	3枚
水	500cc
牛乳	2カップ
バター	大さじ3
塩・こしょう・コンソメ	少々

### おこし型 (20人分)

米粉	1kg(さどっ粉ミックス粉)
もち粉	1kg
砂糖	200g
水	1300cc

### 芋ようかん(18cm×18cm流し型1個分)

さつまいも	1kg
砂糖	130g
棒寒天	1本
水	200cc
塩・レモンエッセンス	少々
焼きみょうばん	小さじ1

## 作り方

### 山菜おこわ

1. もち米は一晩水に浸ける。
2. ぜんまいは3cm位に、人参は3cm位の短冊に切る。油揚げ、干し椎茸は千切りにする。ごぼうはさがきにして水に浸け、さっとアク抜きをする。
3. 鍋に調味料と水を切ったもち米、2を入れて中火にかけ、汁気がなくなるまで木べらでかき混ぜる。
4. 蒸気の上った蒸し器に入れて25～30分蒸せば出来上がり。

### 白菜の米粉シチュー

1. 白菜は芯と葉に分けてざく切りに、玉ねぎは薄切りに、ベーコンは細切りにする。しめじはほぐす。
2. 鍋にバターを入れ、ベーコン・玉ねぎ・白菜の順に中火で軽く炒める。水を入れて蒸し煮にする。
3. しめじ、牛乳を加え、沸騰させる。塩・こしょう・コンソメを入れて味を整えたら、水(大さじ6)で溶いた米粉を入れて弱火でよくかき混ぜる。とろみが付いたら出来上がり。

### おこし型

1. 材料をよく混ぜて水を少しずつ加えながらこねて、耳たぶくらいの柔らかさにする。
2. 1の生地を取り分け、食紅で色付ける。おこし型にラップを敷いて色付けした生地を型にはめる。
3. 型から生地を出して椀の葉かクッキングシートに乗せる。蒸し器で10分ほど蒸せば出来上がり。

### 芋ようかん

1. 棒寒天は水に浸けておく。さつまいもを2cm位の輪切りにし、さつまいもが被る位の水と焼きみょうばんを入れて20分ほど漬けておく。
2. さつまいもを取り出して厚めに皮をむき、水洗いする。多めの水で15～20分ほど茹でて柔らかくなったら水を切り、マッシャーでつぶす。
3. 別の鍋にちぎった寒天と水を入れて煮込み、寒天が溶けたら砂糖・塩を入れて溶かす。
4. 2を3に入れてよく混ぜ合わせ、レモンエッセンスを入れて混ぜる。
5. 水で濡らした型に4を入れて表面を平らにし、粗熱をとる。冷蔵庫で冷やせば出来上がり。

## ワンポイント

おこし型：半日程度は柔らかいままで。お好みで餡入りにしても美味しいです。  
芋ようかん：さつまいもが冷えると寒天液と混ぜにくいので、熱いうちに混ぜ合わせてください。

## 家の光図書 新刊

お求めはお近くの JA 支店窓口へ

### 買って来るよりおいしい 料理上手の自家製レシピ



・焼き豚、ツナ、レバーペーストなど、普段は買っているものを手作りしたらこんなにおいしい！ 人気料理家7人による、とっておきの自家製レシピとおいしい食べ方。手軽なものから本格的なものまで幅広く紹介。  
・杵島直美 著/有元葉子 著  
・坂田阿希子 著/サルボ恭子 著  
・定価(税込) 1,728円

### おうち鍋の決定版 今夜はこの鍋で決まり！



・寄せ鍋やすき焼き、おでんなどの王道の鍋から、ごはんにかけて食べるおかず鍋、おもてなしのごちそう鍋まで、様々なシーンに合う幅広い鍋レシピ。個性的な5人の人気料理家によるワンランク上の味が実現。  
・坂田阿希子 著/瀬尾幸子 著  
・堤人美 著/藤野嘉子 著  
・定価(税込) 1,296円

### みんなが好きな料理がおいしくできる 魔法のひき肉ストック



・お役立ち食材「ひき肉」の3つの使える保存法「ついでにストック」「ゆで汁ごとストック」「とりあえずストック」を紹介。ハンバーグや肉団子、カレーから煮物まで、幅広いレシピで毎日の献立がラクになる！  
・本田明子 著  
・定価(税込) 1,404円

### 重ねて火にかけるだけで 絶品おかず



・育児と仕事で多忙な著者が日々作っている簡単レシピ。鍋に材料を重ねて入れて調味料をかけ、あとは火にかけるだけ！ シンプルな調理法なのに鍋物からスープ、煮込みまで、バラエティ豊かなメニューが作れる。  
・ワタナベマキ 著  
・定価(税込) 1,404円

